HANORAH
RIBOLINE
LA NUOVA COSMESI RIBONUCLEICA
PROFUMI Servetti

32 PAGINE

Mercoledì 16 Gennaio 1980
Anno 112 - Numero 14

STAMPA SERA

BORSA Pagina 31

QUOTIDIANO DI INFORMAZIONI - Torino, via Marenco 32 - Tel. (011) 65.681 - Codice di avviamento postale 10100 - Spedizione in abbonamento postale (gruppo 1/70) - Lire 300 (arretrati il doppio)

Bottino 3 miliardi in gioielli

Rapinano un aereo in pista a Fiumicino

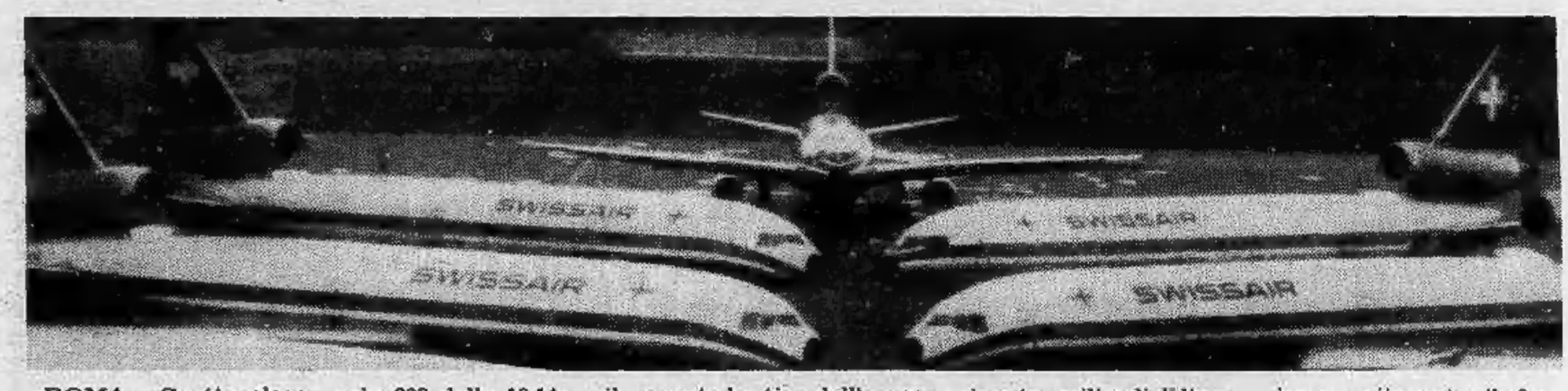

ROMA — Spettacolare colpo stamane all'aeroporto di Fiumicino, dove una organizzatissima banda, travestita da dipendenti dello scalo, ha realizzato, senza colpo ferire, eludendo tutti i servizi di sorveglianza, compresi quelli dell'antiterrorismo, un bottino di tre miliardi di lire in gioielli.

L'operazione è avvenuta ai danni di un DC 9 della Swissair in partenza per Zurigo. Un attimo prima del decollo — era il volo 603 delle 10,14 — il velivolo è stato affiancato da un furgoncino della società aeroporti di Roma, il cui conducente, dal finestrino, ha avvisato il pilota di fermarsi perché doveva essere effettuato un controllo a causa di una probabile perdita di carburante dal bocchettone. Il comandante ha obbedito.

Due uomini sono balzati dal furgoncino e invece di avvicinarsi al bocchettone hanno aperto la stiva dell'aereo, sotto gli occhi dei passeggeri che li osservavano dai finestrini. Hanno prelevato una borsa dal bagagliaio e sono poi precipitosamente risaliti sul furgoncino che si è allontanato. Solo a questo punto sull'aereo, allarmati dall'insolita procedura, si è deciso di controllare i bagagli, ed è risultata la mancanza della borsa. Come si è accertato poco dopo, vi erano contenuti gioielli per un valore complessivo di circa tre miliardi di lire.

Il volo è stato sospeso e sono scattate le indagini. Dei ladri naturalmente nessuna traccia. Ai margini della pista, è stato invece ritrovato il furgoncino: all'interno erano state abbaondante le tute con le quali i ladri si erano travestiti da dipendenti dell'aeroporto.

STAMANE

L'ORO SALE: 19 mila lire il grammo

HONG KONG — L'oro ha raggiunto quota 733,36 dollari l'oncia sul mercato di Hong Kong, con uno spettacolare balzo di ben 68,19 dollari. La scalata del metallo continua anche sui mercati europei.

A Londra, l'oro ha aperto a 740 dollari l'oncia e a Zurigo a 735 dollari, con balzi rispettivamente di 56,50 e 50,50 dollari sulle chiusure di ieri.

ROMA — L'oro ha superato la soglia dei 700 dollari per oncia e si va profilando per oggi un nuovo «fixing» record: ieri sui mercati americani il tetto dei 700 dollari era stato infranto subito dopo le dichiarazioni del segretario al Tesoro Usa, Miller, sull'opportunità di vendite ufficiali d'oro in questo momento. Stamane le prime indicazioni provenienti dalle piazze europee oscillano già tra i 730 ed i 740 dollari (corrispondenti a più di 19 mila lire al grammo).

Dino Zoff uomo record

il portiere juventino domenica eguaglierà Foni (229 presenze consecutive in serie A)

● a pagina 27 ●

Ieri sera a Novara poco dopo la chiusura

Bandito ferisce a morte la proprietaria di un bar

NOVARA — Una donna è in fin di vita al reparto rianimazione dell'ospedale. Uno sconosciuto, forse un bandito che tentava una rapina, le ha sparato un colpo di pistola alla testa: per i medici non ci sono speranze di salvarla, dicono che è «clinicamente morta».

La vittima è Tullia Cambiati, 57 anni, titolare con il marito Giulio Naili, 58 anni, di una bar in corso Trieste. «Erano passate le 23 e gli ultimi clienti se n'erano andati» ha raccontato il marito alla polizia. «Abbiamo tirato giù la saracinesca e ci siamo messi a fare le pulizie come tutte le sere. Ad un tratto abbiamo sentito un rumore: la saracinesca si è alzata e dalla strada è sbucato un giovane, piuttosto basso di statura, con il volto coperto dal passamontagna, armato».

I titolari del bar intuiscono che si tratta di un rapinatore e alzano le mani. Lo sconosciuto impugna una pistola.

Il rapinatore si spaventa, ha un sobbalzo, preme il grilletto, parte il colpo. Tullia Cambiati stramazza al suolo. Il marito si precipita su di lei. Ogni soccorso è vano. Quando arriva la prima volante della polizia il bandito è già lontano. «Un delitto assurdo» dice il capo della squadra Mobile dottor De Luca.

Distribuiti 12 mila questionari

Maxi-inchiesta del pci in Fiat: l'identikit della classe operaia

● IL SERVIZIO A PAGINA 6 ●

In Coppa delle Coppe: Rijeka-Juventus

Europei: Italia contro Inghilterra, Spagna, Belgio

Oggi a mezzogiorno il presidente dell'Uefa Artemio Franchi ha proceduto al sorteggio dei quarti di finale delle Coppe dei Campioni, della Coppa delle Coppe e Uefa ed alla composizione dei due gironi eliminatori dei campionati europei che si svolgeranno in Italia dall'11 al 22 giugno. L'Italia giocherà contro la Spagna il 12 giugno a Milano, contro l'Inghilterra il 15 giugno a Torino e contro il Belgio il 18 giugno a Roma.

Ecco l'esito dei sorteggi:

Gruppo 1

Cecoslovacchia, Germania Ovest, Grecia, Olanda.
Le partite:
Cecoslovacchia-Germania 11 giugno a Roma
Grecia-Olanda 11 giugno a Napoli
Cecoslovacchia-Grecia 14 giugno a Roma
Germania-Olanda 14 giugno a Napoli
Cecoslovacchia-Olanda 17 giugno a Milano
Germania-Grecia 17 giugno a Torino

Gruppo 2

Italia, Inghilterra, Belgio, Spagna.
Le partite:
Spagna-Italia 12 giugno a Milano
Belgio-Inghilterra 12 giugno a Torino
Spagna-Belgio 15 giugno a Milano
Italia-Inghilterra 15 giugno a Torino
Spagna-Inghilterra 18 giugno a Napoli
Italia-Belgio 18 giugno a Roma

Finale per il 3° e 4° posto il 21 giugno a Napoli; finale per il 1° e 2° posto il 22 giugno a Roma.

Bearzot

Prima della composizione dei due gironi «europei» si era svolto il sorteggio relativo alle Coppe. La Juventus è stata accoppiata al Rijeka e disputerà in Jugoslavia il primo match (5 marzo).

Fra accesi contrasti il dibattito

Manca al comitato psi «Lombardi ha fatto tilt»

La seconda giornata dei lavori del comitato centrale socialista che si svolge a Roma si è aperta in clima di riflessione. Il gruppo che fa capo al segretario Craxi è rimasto riunito fino a tarda notte per ribadire la validità della sua relazione, che qualcuno stamane definisce semplicemente come «*contributo al dibattito*» per non allargare ulteriormente il solco che già divide la sinistra del partito dalle posizioni del segretario.

Tra i sostenitori di Craxi, l'intervento del leader della sinistra Lombardi sembra avere provocato più soddisfazione che irritazione. Secondo loro, infatti, Lombardi avrebbe esposto una linea politica assolutamente diversa da quella uscita dal congresso di Torino.

La stessa impressione l'ha confidata ai giornalisti il «*mediatore*» dei 2 schieramenti Enrico Manca dicendo che «*Lombardi ha fatto tilt*». Secondo Manca, comunque, esistono discreti spazi per arrivare ad un documento che non spacchi il comitato centrale.

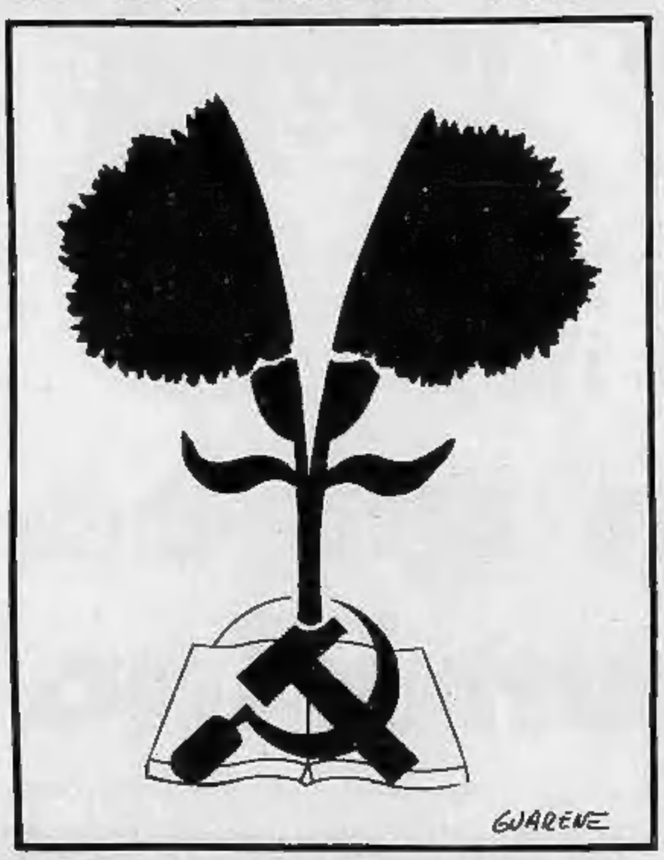

Il psdi vorrebbe un pentapartito

Con il saluto del *leader* storico Giuseppe Saragat e la relazione del segretario Pietro Longo, si apre nel pomeriggio a Roma il XVIII congresso nazionale del psdi. Forte del successo elettorale del 3 giugno (4 per cento dei voti, 21 deputati e 10 senatori) e del rilancio politico e organizzativo anche in provincia, Longo ha raccolto intorno a sé una maggioranza che può contare sull'85-90 per cento dei delegati.

Il psdi punta a un governo pentapartito (dai socialisti ai liberali) che riesca ad ottenere una «benevola astensione» del pci.

Zaccagnini finora ha il 33 per cento

La prima tornata dei congressi dc si è conclusa con un successo superiore alle previsioni del cartello dell'area Zaccagnini. Le votazioni in Lombardia, Trentino, Friuli Venezia Giulia, hanno assegnato il 33 per cento dei delegati alla lista che fa capo al segretario uscente, bloccando al secondo posto (con un distacco di circa il 7 per cento) la corrente dorotea guidata dal presidente della dc Piccoli e dal ministro dell'Industria Bisaglia. Il quadro completo degli equilibri interni si avrà solo domenica, a conclusione degli altri congressi regionali.

Giustiziati giovani ufficiali

Sventato un complotto a Teheran

KUWAIT — *Il quotidiano kuwaitiano «Al Rai al Aam» scrive oggi che un complotto destinato a rovesciare il governo islamico sarebbe stato sventato a Teheran e* «parecchi giovani ufficiali dell'esercito sarebbero stati giustiziati».

Il giornale, che cita in proposito «fonti diplomatiche» *senza tuttavia precisarle, aggiunge che questo complotto,* «scoperto per caso», *era stato preparato da giovani ufficiali e sottufficiali per* «assumere il controllo delle città di Teheran e di Qom in vista di rovesciare il regime dell'ayatollah Khomeini».

«I responsabili sono stati rapidamente giudicati, condannati a morte e passati per le armi», *scrive ancora il giornale, senza indicare né la data in cui il complotto è stato sventato né il numero dei congiurati.*

Sette milioni ai tredici del «Totocalcio»

ROMA — Ai 324 vincitori con 13 punti del concorso «Totocalcio» numero 21 di domenica 13 gennaio 1980, spettano 7.785.400 lire e non 3.785.400 lire come è stato in un primo tempo riferito.

Agli 8220 vincitori con 12 punti è confermata la quota di 306.800 lire.

Le notizie di oggi

● **Isolate le Eolie.** *Da due giorni, a causa del maltempo. La motonave traghetto «Pietro Novelli» (con oltre un centinaio di viaggiatori), partita da Milazzo per la solita corsa giornaliera, ha dovuto rientrare per un fastidioso vento di scirocco che non le ha permesso di attraccare né a Vulcano, né a Lipari, né a Salina. Prosegue inoltre da più di una settimana lo sciopero degli equipaggi degli aliscafi S.A.S.*

■ **Cinquanta lire «preziose».** *Per un probabile errore della Zecca, una moneta da 50 lire è stata coniata con la lega metallica di una moneta da 200 lire. Il singolare pezzo appartiene ad un brigadiere dei carabinieri in pensione, Giuseppe Messina, di 50 anni, che risiede ad Agrigento.*

■ **Professore canadese spia Urss.** «Sono stato per trent'anni una spia dei sovietici ma tutto quello che ho "passato" al "KGB" non è pregiudizievole per il Canada; quindi, per la legge canadese io non sono perseguibile». *Questa in sintesi la dichiarazione fatta ad alcuni giornalisti del Quebec dal professore di Economia all'Università di Laval, Hugo Hambleton, di 57 anni.*

■ **Dissenso in Urss: 40 arresti.** *Negli ultimi tre mesi per attività connesse con l'esercizio non-violento dei diritti umani, come rifesce Amnesty International. Fra le persone imprigionate figurano anche nove membri di gruppi non ufficiali sovietici per il controllo del rispetto degli accordi di Helsinki, membri di sindacati non ufficiali, credenti religiosi, attivisti di gruppi nazionalisti, obiettori di coscienza.*

● **Appoggio sindacale per Kennedy.** *Le declinanti fortune del senatore Edward Kennedy, in lizza per la candidatura democratica alle presidenziali di novembre, sembrano destinate a subire un importante miglioramento dopo che il presidente del grande sindacato dei lavoratori dell'industria automobilistica ha annunciato il suo appoggio.*

■ **Processo a ex collaboratore di Carter.** *E' cominciato ad Atlanta per «frode bancaria» contro Bert Lance, il banchiere georgiano stretto collaboratore e intimo del presidente Carter che venne da lui nominato ad un importante incarico governativo.*

● **Inquinamento: chiusura fabbrica.** *Lo ha disposto il sindaco di Venezia, Mario Rigo, per uno stabilimento di Porto Marghera che non avrebbe avuto autorizzazione a svolgere attività produttiva e avrebbe impiegato manodopera irregolare. La fabbrica trattava, con l'uso di particolari catalizzatori, le morchie provenienti da altri impianti di Porto Marghera per recuperare mercurio, rame, vanadio e titanio.*

■ **Maltempo in Spagna: tre morti.** *Fitte nevicate e freddo intensissimo hanno colpito la Spagna negli ultimi due giorni provocando anche ingenti danni materiali, specialmente per crolli in stabilimenti industriali. La neve, insolita nella zona, ha duramente colpito anche gli agrumeti della Spagna orientale.*

■ **Canale di Sicilia: annegano due pescatori.** *Sono Giuseppe Gangitano, di 29 anni, e Giovan Battista Asaro, di 48. La disgrazia è avvenuta ieri, verso le 14. Le vittime erano imbarcate sul motopeschereccio d'altura «Gaspare Giacalone».*

Due cugini ancora in mano dei banditi

Liberato il biologo milanese (era sospettato di finto rapimento)

LECCO — *Eugenio De Paolini Del Vecchio, il trentasettenne biologo milanese sequestrato nei pressi di piazzale Loreto, la notte del 9 dicembre scorso assieme a due cugini romani, è stato liberato questa notte a Valmadrera, nei pressi di Lecco.*

Stanco, infreddolito (era infatti seminudo) e stordito dai sonniferi, il biologo è stato raccolto alla periferia della città nei pressi del lago da tre giovani, che passavano in auto e che lo hanno accompagnato alla caserma dei carabinieri. A questi, Eugenio Del Vecchio ha affermato di non sapere nulla dei suoi cugini, Carlo Federico Bianco di San Secondo di 56 anni, e della moglie di questi Paola Destefanis di 53 anni, dai quali fu separato subito dopo il sequestro.

Il Del Vecchio è giunto alla caserma dei carabinieri in mutande e canottiera, con una giacca sporca e strappata. Dopo il sequestro e la separazione dai cugini, è stato prigioniero in uno scantinato, al buio. Per la liberazione «ho viaggiato in un furgone-cabinato — *ha detto* — in compagnia di altre tre persone».

Il biologo salì già alle cronache nel novembre del 1974, allorquando il padre Leone, noto avvocato, fu trovato assassinato nella vasca da bagno della sua ricca abitazione in via Cerva a Milano.

L'intervento al Parlamento europeo

Pininfarina: mobilità e «no» ai falsi impieghi

Intervenendo ieri al Parlamento europeo sui problemi dell'occupazione, l'ing. Sergio Pininfarina, del gruppo liberale e democratico, ha analizzato gli aspetti connessi alla mobilità, al rilancio dello sviluppo ed all'orario di lavoro.

«*Una sana occupazione* — ha detto — *può nascere solo da un difficile concorso di molte volontà e di molte azioni. Imporre ulteriori vincoli e controlli non risolve nulla, specialmente quando viene trascurato il vero controllo, quello di mercato, e il vero vincolo, quello dell'efficienza e della competitività*».

Pininfarina ha ricordato che «*non vi sono solo offerte di lavoro insoddisfatte; vi sono anche domande di lavoro che non trovano una risposta*».

«*La chiave per far quadrare questi squilibri* — ha aggiunto — *è innanzitutto la mobilità; una mobilità finalizzata in senso produttivo, collegata con iniziative di riqualificazione e aiutata da specifici incentivi. La mobilità da sola risolverebbe però poco*».

«*La scelta dello sviluppo* — ha proseguito — *si contrappone alle tentazioni dell'assistenzialismo e del garantismo; la comunità deve respingere il metodo dei falsi impieghi, dei lavori pubblici fine a se stessi, degli investimenti e degli impianti sovvenzionati senza prospettive. Anche i posti di lavoro che si vorrebbero quantificare con repentine riduzioni degli orari sarebbero, in realtà, posti falsi e assistiti*».

STAMPA SERA
Sandro Doglio
direttore responsabile

Editrice LA STAMPA S.p.A.
Presidente Giovanni Giovannini
Amministratore Delegato e Direttore Generale
Umberto Cuttica
Consiglieri Vittorino Chiusano
Carlo Masseroni
Cesare Romiti
Sindaci Alfonso Ferrero (presid.)
Pierluigi Bertola
Secondino Riolfo

© 1980 Ed. LA STAMPA S.p.A.

CERTIFICATO N. 184 DEL 18-3-1979

Stoccolma - Aveva 88 anni ed era ancora un «maestro»

E' morto il professor Olivecrona pioniere della neurochirurgia

STOCCOLMA — Il padre della moderna neurochirurgia si è spento all'età di 88 anni, dopo una breve malattia. Gli assistenti, gli allievi, gli amici lo chiamavano, affettuosamente, «Oliver», ma la storia segnerà il suo nome, Herbert Axel Olivecrona, il nome di uno scienziato.

L'ultima operazione al cervello Olivecrona l'aveva compiuta nel '76, poi aveva deciso di ritirarsi dalla sala operatoria. Ma si era messo in pensione: continuava a seguire, passo dopo passo, i progressi di quella tecnica chirurgica che aveva contribuito a far nascere. Anche negli ultimi tempi non aveva cessato di prestarsi a consulenze, di partecipare a congressi e di frequentare il proprio studio di «*professore emerito*»

Si era specializzato giovanissimo in chirurgia del cervello, dopo aver condotto lunghi studi negli Stati Uniti, in Germania e in patria. Nel 1930 venne nominato primario dell'ospedale *Serafimer* di Stoccolma. Dal 1935 al 1960 insegnò presso il Karoliska Institutet e dopo il 1960, dietro pressanti richieste, allestì una clinica neurochirurgica presso l'ospedale generale del Cairo e rimase oltre un anno in Egitto. Tornò quindi in Svezia e riprese la sua attività.

Sul numero degli interventi effettuati da Olivecrona è ormai subentrato il mito: chi parla di settemila, chi di più di dodicimila. Coloro che hanno lavorato con lui lo ricordano come un uomo preciso, ordinato, abitudinario. I suoi allievi sono sparsi in tutto il mondo e particolarmente in Italia. Più d'una volta il neurochirurgo era venuto nel nostro paese e moltissimi italiani hanno fatto il viaggio della speranza fino a Stoccolma. E' rimasto nelle cronache il caso di Alessandra Fornasiero, una ragazza veneta di diciassette anni che, nel 1954, aveva potuto andare a Stoccolma grazie alla colletta dei suoi compaesani. Il medico, in quell'occasione, aveva rinunciato al suo onorario.

Ecco un altro aspetto dello scienziato scomparso che dovrebbe far riflettere non poco. Ancora negli ultimi tempi si poteva ottenere una sua visita diagnostica dietro pagamento di sole diecimila lire. Purtroppo Olivecrona non è riuscito ad infondere, in tutti i suoi allievi, oltre alle nozioni tecniche, anche la modestia e la totale mancanza di avidità di fronte al denaro.

Un «barone», perché raccoglieva intorno a sé una corte di assistenti e di discepoli invidiabile, perché era considerato un maestro, ma un barone «positivo», conscio, senza farlo pesare troppo, delle proprie capacità e dei propri limiti. Calmo e controllato sul lavoro, dava libero sfogo al suo essere quando non indossava il camice. Campione di golf, sportivissimo, appassionato di musica (suonava il violino) guidatore spericolato, ha dimostrato, fino all'ultimo, la sua incredibile vitalità.

Venne di prepotenza alla ribalta delle cronache quando si diffuse la voce che Olivecrona era andato in Russia, chiamato al capezzale di un illustre malato al Cremlino. Lo scienziato non ammise mai che il personaggio era Stalin.

Daniela Daniele

In Italia già 5000 sterilizzati

ROMA — Da noi non c'è una Indira Ghandi a promuovere una massiccia e decisa campagna politica: tutto si svolge all'insegna del più puro volontarismo. E proprio per questo la cifra è alta, quasi un sintomo e una tendenza: cinquemila italiani, nel corso dell'anno appena concluso, si sono fatti sterilizzare, 500 privatamente, 1000 presso l'Aied e il resto nei consultori di altre tre organismi di educazione demografica: Aiecs, Aster e Stope.

E' un altro duro colpo alla figura del maschio italiano? Le statistiche descrivono così il nuovo omette latino «cosciente»: 35 anni l'età media, centrosettentrionale, impiegato, che ha fatto questa scelta «per ragioni economiche e di responsabilità».

La vasectomia, piccolo e rapido intervento da ambulat[illegible] rende sterili, ma no[illegible] impotenti. Alcuni medici sostengono, anzi, che è la cura contro l'impotenza psichica generata dalla paura di mettere al mondo figli. Presso le associazioni per l'educazione sessuale e demografica la sterilizzazione maschile costa circa cinquantamila lire.

11.8

I futurologi e l'Europa degli Anni Ottanta

Scoperto un nuovo giacimento E' «il risparmio dell'energia»

Crisi energetica, nucleare, fonti alternative, fonti rinnovabili, ecc., sono termini divenuti ormai di uso comune nel linguaggio della civiltà attuale: essi, ben lontani dal rappresentare espressioni alla moda, richiamano con immediata evidenza le nostre preoccupazioni per lo sviluppo, o anche soltanto per la conservazione, delle conquiste sociali raggiunte. Da quando si è preso coscienza, sia nel campo dei produttori che in quello dei consumatori, della non praticabilità ulteriore di uno sviluppo economico fondato sul basso costo delle energie, le paure, le incertezze, gli errori, i colpi di mano, in breve il *caos* energetico, e le sue conseguenze sul piano socio-economico, sono scoppiati e si sono divulgati per ogni dove, a tutte le latitudini. Ma proprio da questi cataclismi è cominciata la riflessione, e con approcci di tipo più razionale, in ordine ai problemi posti dalla penuria energetica e sui modi di farvi fronte.

Partendo dalla considerazione dell'intimo collegamento fra crescita economica e aumento dei consumi energetici — dato storico di macroscopica evidenza, specie nel dopoguerra — ci si è posti l'interrogativo se sia possibile rompere questo rapporto o almeno attenuarlo: in termini banali, ciò significa dover programmare crescite lineari in costanza di minori carichi energetici. E' il problema che gli specialisti pongono sotto il nome di «dissociazione». Per conseguire l'obiettivo occorre evidentemente muoversi su più direttrici: reperire energie alternative, soprattutto rinnovabili; utilizzare più razionalmente le disponibilità energetiche esistenti; procedere anche a tagli nei consumi non indispensabili.

Al momento, la ricerca delle fonti alternative è la strada più battuta, anche perché riesce difficile convincere la gente a comprimere livelli di vita che per molti sono stati raggiunti di recente e solo a prezzo di duri sacrifici; occorre tuttavia ammettere che è indispensabile modificare il sistema di vita del cittadino, riqualificandolo a consumi ritenuti razionalmente più produttivi.

Del resto l'alternativa a questa strada è quella che i futurologi più avveduti stanno delineando: i mezzi di trasporto privati in rimessa, i grossi centri commerciali alle soglie del fallimento, le seconde case inutilizzate, il sistema industriale completamente disorganizzato; e, sul versante opposto, il riflusso sulle attività commerciali di quartiere, un nuovo richiamo alla vita di famiglia, il rifiorire dei centri storici, ecc. Nello scorso luglio lo sceicco Yamani, ministro saudita del petrolio, durante un'intervista concessa al settimanale americano *Newsweek* ha lanciato un nuovo e perentorio avvertimento ai Paesi industrializzati: «L'Occidente, per essere tranquillo in materia di approvvigionamenti, dovrebbe ridurre il suo fabbisogno quotidiano di petrolio di 2 milioni di barili; se volesse ottenere una riduzione nei prezzi del grezzo, la contrazione dei consumi dovrebbe risultare dell'ordine di 4 milioni di barili al giorno».

Washington. Enormi batterie destinate alle auto elettriche, illustrate dal presidente della General Motors, E.P. Estes (Teli)

E aggiungeva che il minimo incidente in Medio Oriente o nello stretto di Hormutz (piccola fascia di mare larga alcuni chilometri, ma per la quale transita l'essenziale della produzione petrolifera dell'Arabia Saudita, dell'Iran, degli Emirati Arabi Uniti, del Kuwait e dell'Iraq) porterebbe rapidamente il prezzo ufficiale del petrolio a 50 dollari il barile. Molte fabbriche dovrebbero chiudere e la crisi economica sarebbe ben peggiore di quella del 1929.

L'Europa, infatti, ha un potenziale economico straordinariamente vulnerabile sotto il profilo energetico: nel 1978 le sue importazioni nette di *petrolio* toccavano il 50 per cento del consumo energetico interno; prendendo in considerazione *anche altre fonti energetiche* (carbone, gas, ecc.) la dipendenza della Comunità Europea dall'approvvigionamento esterno sale a circa il 60 per cento. Il grado di dipendenza esterna non è tuttavia lo stesso per tutti i Paesi della Comunità: Danimarca, Irlanda e Italia fanno registrare indici più elevati, all'incirca fra il 70 e l'80 per cento; altri Paesi (Francia, Germania, Olanda e Belgio) si collocano su una fascia intermedia, con un livello di dipendenza che va dal 50 al 60 per cento circa; la Gran Bretagna è in posizione più favorevole, grazie al suo petrolio, quello del Mare del Nord, con un tasso di dipendenza dell'ordine del 20 per cento. Ora, una siffatta condizione pone problemi non solo di sicurezza negli approvvigionamenti, ma di equilibrio delle bilance dei pagamenti, di interscambi commerciali, di enormi masse di valuta vaganti, di rivalse o ricatti politici. Da notare in proposito che la quota parte delle importazioni energetiche, rispetto alle importazioni totali, è passata per la Comunità dall'11,6 per cento del 1973 al 18 per cento del 1977: il che significa che la fattura petrolifera è divenuta sempre più cara.

Questi pochi dati sembrano già fornire un'idea adeguata della dimensione del problema «dissociazione».

Occorre «ricercare le condizioni di una sensibile diminuzione della stretta relazione globale, osservata nel periodo 1945-1973 nella maggior parte dei Paesi industriali, fra crescite economiche e aumento dei consumi energetici»: così scrive il «gruppo di saggi» presieduto da Jean Saint-Geours, in un rapporto dal titolo «Per una crescita economa di energia», presentato nel giugno scorso alla Commissione Europea. Questa problematica ha cominciato ad assumere, quindi, contorni più precisi e ci si è mossi sempre più nell'ottica del risparmio. Gli studi più recenti ci dicono che per le Nazioni occidentali, e in particolare per l'Europa, l'unico grande «giacimento» potenziale da scoprire, l'unico al momento perseguibile con sicurezza, è il «risparmio» energetico.

Che l'obiettivo della dissociazione fra crescita economica e aumento dei consumi energetici non sia un mito d'oggi, lo confermano taluni dati storici, relativi al periodo 1973-1978, sulla cui scorta si può già rilevare una certa diminuzione dei consumi per l'insieme della Comunità dell'ordine 7-8 per cento (equivalente a 70-80 milioni di tonnellate di petrolio), rispetto alle previsioni di consumi basate sui *trend* di sviluppo del passato: la giustificazione di questo buon risultato appare tuttavia più legata alle ricorrenti crisi economiche, di cui han fatto le spese vari Paesi dell'Europa, che a una cosciente e programmata politica di risparmio.

Gli avvenimenti più recenti sembrano aver modificato tale stato di cose: «ma i margini di manovra — afferma la Commissione Europea nel suo 3° rapporto sul programma comunitario di economia di energia, del giugno 1979 — sono attualmente più stretti che nel 1974». D'altronde non si può nemmeno dimenticare che, per Paesi come l'Irlanda e l'Italia, dove il livello d'industrializzazione e di prosperità economica resta ancora inferiore a quello di altre Nazioni comunitarie, la dissociazione di cui trattasi pone problemi enormi, come quello della crescita zero nello sviluppo, e cioè una grave deflazione. Occorre, quindi, che sia introdotto nei progetti di analisi di un investimento un concetto nuovo, quello di *analisi energetica*, accanto al tradizionale di *analisi economica*. Con uno strumento di valutazione degli investimenti siffatto ci si farebbe carico anche dei vantaggi e degli eventuali svantaggi che la *dissociazione* comporterebbe per l'economia di un certo settore, oppure in una certa nazione.

In genere si riconosce — l'esprime chiaramente il *rapporto Saint-Geours* — che il *giacimento* economia d'energia è molto ricco per l'Europa, proprio per il potenziale tecnico di cui essa dispone. Il rapporto anzidetto, facendo il punto sugli studi e le ricerche condotte in Gran Bretagna, Francia, Germania e in altri Paesi, dimostra che l'uso generalizzato delle attuali conoscenze e delle tecnologie che presentano il miglior rapporto costo-efficacia consentirebbe un risparmio dal 20 al 35 per cento nel settore dei trasporti, dal 15 al 35 per cento nel settore dell'industria e dell'agricoltura, fino al 50 per cento nei settori domestico e terziario.

A questi risparmi vanno sommati quelli che ne potrebbero derivare da un'evoluzione dei comportamenti e dei modi di vita delle popolazioni. Aggiungasi che il successo della *dissociazione* finirebbe, sul piano operativo e occupazionale, con il portare alla creazione di un nuovo tipo di specializzazione tecnologica, quello della riduzione dei consumi energetici: le attività produttrici di economie d'energia sarebbero in questo modo in grado di produrre un certo numero, certo non trascurabile, di nuovi posti di lavoro.

Tralasciando per il momento l'esame dei singoli «giacimenti», uno per uno per i vari settori economici, e le loro possibilità di portare a una riduzione nei consumi, ricordiamo che la realizzazione di condizioni favorevoli per l'economia di energia rientra nelle competenze dei governi nazionali: tuttavia fin dal 1973-1974 la Cee ha assunto taluni incentivi concreti. In particolare va menzionata la ricerca comunitaria che coordina le attività di numerosi laboratori nazionali, con uno stanziamento totale di 11 milioni di Uce (unità di conto, pari a circa 1130 lire ai tassi di conversione dell'inizio di settembre 1979) per il periodo dal 1975 al 1979, e di 27 milioni di Uce tra il 1979 e il 1983. Aiuti finanziari Cee per complessivi 55 milioni di Uce sono stati accordati ad alcuni progetti per accelerare — tra il 1979 e il 1983 — la preparazione e la commercializzazione di nuove attrezzature che permettano economie di energia.

La Commissione Cee, proponendo l'obiettivo *dissociazione* ai nove Governi, li invita ad aumentare i loro sforzi in materia e ad adottare programmi comparati per economizzare energia: il traguardo che ci si propone è di conseguire almeno l'1 per cento di economia supplementare ogni anno, in modo che, ad esempio, a un'espansione dell'1 per cento dello sviluppo economico non corrispondano aumenti del consumo di energia superiori allo 0,8 per cento, da qui al 1985, e allo 0,7 per cento da qui al 1990.

Pierdomenico Clementi

Bianca neve e i 7 giorni.

Lunedì

Lunedì? mai visto un lunedì così bianco, limpido, allegro, addirittura divertente.

Me lo ricordavo grigio, triste, noioso, il solito lunedì, insomma.

Niente di strano, però. Questo è il primo giorno della mia settimana bianca, e inizia subito con gli sci.

Perché qui la neve, le piste, la bravura dei maestri, gli impianti, tutto è fatto per sciare, sciare, sciare...

Martedì

...Sciare, sciare, ma la montagna in Piemonte non è mica tutta qui.

E oggi, per esempio, mi va di pattinare.

E' divertente, anche se non sono molto bravo, e si fa amicizia, pattinando.

E poi stasera, in discoteca, si può rompere il ghiaccio. Potrebbe essere un'idea per quelle domeniche in cui non viene in mente nessuna idea.

Mercoledì

Una giornata alternativa potrebbe essere una giornata tutta relax.

Non mi sembra una brutta idea, e poi facile da realizzare, qui.

C'è il sole, la neve, l'aria pura, il silenzio, una sdraio, e sotto la sdraio, la terrazza di uno di quegli alberghetti deliziosi per i week-end e ancora più deliziosi durante la settimana.

Mi sento così rilassato che quasi comincio a preoccuparmi.

Sarà normale?

Giovedì

L'albergatore, un vero personaggio con quei baffoni, dice che non è grave e che mi passerà appena torno in città.

E ride. Io comunque, visto che mi sento in forma, voglio fare una bella camminata con gli sci.

E' bellissimo quando si passa nel bosco silenzioso, profumato e poi si esce in una distesa bianca e scintillante.

E stanotte, sotto il piumone, che dormita!

Venerdì

Sì è vero, in montagna si prova un piacere spirituale, ma in Piemonte anche quelli più materiali non mancano.

Eccone qualcuno: polenta, bagna cauda, agnolotti, fonduta, bolliti con salse verdi e rosse, fritto misto e poi "i Vini", e i formaggi... i formaggi! Dolce, la specialità della padrona, e spumante. E pensare che venerdì scorso, ho mangiato un panino, pomodoro e mozzarella, senza neanche un po' di origano.

Sabato

Quattro chiacchiere con uno scoiattolo non sono una cosa poi così straordinaria, qui. Piuttosto, sarà straordinario ripensarci, in città.

E probabilmente mi verrà la voglia di rivederlo, lui, la neve e tutto il resto.

Ma se in Piemonte ci sono tanti posti così belli e tanti scoiattoli così simpatici, ci saranno anche tanti altri sabati, e domeniche, da passare in montagna.

Domenica

Come, già domenica? Sì, ma è una domenica particolare.

Oggi è la festa del paese - che fortuna! - c'è la banda, le ragazze in costume, e polenta e salsiccia per tutti.

E poi si può fare a palle di neve con i ragazzini.

E non vale pensare che domani è lunedì.

Tutto quello che vuoi sapere sul Piemonte Neve, sulle sue entusiasmanti settimane bianche, sui suoi 81 centri invernali, lo trovi, tutto, in un catalogo. Puoi ritirarlo presso gli Enti Provinciali per il Turismo, o presso le Aziende Autonome di Soggiorno del Piemonte; oppure riceverlo a casa tua compilando questo coupon da spedire, in busta chiusa o incollato su cartolina postale, a: Regione Piemonte. Assessorato al Turismo. Via Magenta 12 - 10128 Torino.

Cognome _____
Nome _____
Via _____ N. ____
C.A.P. _____ Città _____
Prov _____

Settimane bianche in Piemonte. Per centrare in pieno una vacanza.

orizzonte Piemonte
Regione Piemonte. Assessorato al Turismo.

ECONOMICI

In tema di offerte di impiego o lavoro, l'editore ricorda che la legge 9.12.1977 n° 903 vieta discriminazioni sul sesso e l'inserzionista è impegnato a rispettare tale legge.

2 Affari e capitali

A.A.A.A. PRESTITELEFONO a tutti in poche ore

FIDAUTO

basta telefonare e portare libretto di circolazione della vostra auto o atto di proprietà della vostra casa, per ottenere un prestito immediato

FIDAUTO

piazza Statuto n. 24, telefoni 472.180 - 472.181.

A.A. EUROFINSARDA con i suoi finanziamenti vi aiuta. Commercianti artigiani operai impiegati vi attendiamo. Rapidità e riservatezza. Via Sacchi 58 tel. 594.760 598.918 596.046.

A. ATTENZIONE finanziamenti istantanei a tutti via Cristoforo Colombo 1 tel. 504463 506670.

A. FINANZIAMENTI fiduciari ipotecari (per ogni milione L. 28.700 mensili tutto compreso) serietà. Fipat via Garibaldi 59 piazza Statuto. Tel. 518.250 538.422.

A migliori bancari, senza cambiali, concediamo prestiti a dipendenti con massima rapidità e discrezione. Finanziaria Immobiliare via Giusti n. 4 (angolo corso Vinzaglio) 1° piano. Tel. 539.016.

CORRENTISTI bancari impiegatizi privato finanzia immediatamente. Tel. 541.294.

FINCOTEX PROPONE

a tassi modici prestiti a tutti per la famiglia, per il lavoro, per lo sposo. Pagamento in poche rate rimborso rateale mensile.

FINCOTEX

corso Francia 15, telefoni 760.203 - 779.826.

PRESTITI concessi a dipendenti con il tasso di interesse più basso attualmente in commercio. Tel. 760853 - 9980360.

3 Aziende, negozi

A. G.M.P. 538.621 corso Vinzaglio 16 serietà correttezza competenza nella cessione rilievo aziende commerciali industriali.

ACQUISTERÒ rileverei negozio o attività commerciale di qualunque genere in Torino o vicinanze tel. 585.333.

APPIA esperienza e serietà nella cessione di qualsiasi tipo di attività commerciale senza alcuna spesa per voi 513.751.

BAR superalcolico incasso 80 mila giornaliere incrementabile vendo per motivi familiari a L. 12 milioni tel. 011 857472.

BAR torrefazione incasso 160 mila giornaliere cedo 35 milioni anticipando 10 milioni contanti. Tel. 537213 517280.

DI SALVATORE 581694 cede drogheria tabella I XIV incasso giorno 250 mila richiesta 12 milioni trattabili, affare.

LATTERIA piazza Solferino causa scioglimento società cedesi 7 milioni trattabili. Agenzia Sassi tel. 519.545.

OCCASIONE verniciatura e costruzioni metalliche L. 55 milioni tel. 538557.

OCCASIONE casalinghi elettricità (Bruino) affare L. 7 milioni 800 mila tel. 538945.

5 Locali e negozi

offerte

CENTROCASA 513.831 adiacente Fiat Mirafiori basso fabbricato magazzini box 160 milioni possibilità dilazioni.

CONSULEDILE 533.322 ottimo corso Casale 83 in posizione commercialissima a prezzi vantaggiosissimi muri negozio con ottima monocamera 13 milioni 200 mila 3/4 vani adatti magazzini da 7 milioni 800 mila.

LIBERI Val della Torre capannoni industriali metratura diverse da L. 28 milioni Centro Immobiliare tel. 516.229 548.153.

LOCALE ad uso pizzeria ristorante bar libero in Lanzo Torinese zona centrale vendesi tel. 011 683809.

NICHELINO vendesi complesso industriale libero subito a molteplici attività commerciali e rappresentanze costituito da fabbricato a 2 piani di mq 1100 deposito mq 400 uffici mq 140 palazzina civile abitazione su 2 piani oltre al piano mansarda mq 600 recente costruzione (vicinanze via XXV Aprile) per appuntamento telefonare al 657472.

7 Offerte lavoro e impiego

operai, autisti, fattorini

REFERENZIATA fissa cercasi come collaboratrice domestica presso famiglia ottimo stipendio. Telefonare 630.581 - 877.374.

impiegati

A.A.A. SOCIETA' internazionale leader nel proprio settore per costituenda nuova filiale seleziona personale maschile e femminile 18/25enne libero subito residente Torino. Offresi retribuzione superiore alla media, inquadramento sindacale. Presentarsi ore 9-12 15-18 ufficio del personale corso Unione Sovietica 85.

15 Autovetture

A.A.A.A.A.A.A.A.A. ASSICAR via XXV Aprile angolo via Pitagora 1 Nichelino da oggi i modelli Simca Talbot li puoi acquistare da noi, in cambio ti offriamo: la massima valutazione del tuo usato, ti blocchiamo il prezzo in caso d'aumento, ti consegnamo l'auto in 48 ore, ti diamo la possibilità di pagarla anche in 36 mesi senza cambiali, la nostra officina sarà sempre al tuo servizio, saremo lieti se vorrai provare i nostri modelli su strada. I primi clienti che acquisteranno l'Horizon riceveranno un simpaticissimo omaggio. Ricordati da oggi Simca è Assicar Nichelino via XXV Aprile angolo via Pitagora tel. 623.331 621.182 627.16.05.

A.A.A.A.A.A.A.A.A. ASSICAR via XXV Aprile 97 Nichelino oltre alla completa gamma Simca Talbot disponiamo di oltre 200 autovetture d'occasione completamente revisionate, vi elenchiamo alcuni modelli: Fiat 500, 126, 127, 128, 124 berlina e coupé, 131 berline familiari e diesel, 132, Alfetta del 76, A112 Abarth 79, Giulia 1600 75 con impianto gas, Fulvia coupé del 70/72/74, Horizon 1100 e 1300 78/79, 1307/1308, Opel diesel 77, Volvo 144, Dyane 6, Mercedes 220 del 72, Simca 1000 e 1100, Alfasud del 74 e molte altre. Visitateci via XXV Aprile 97 Nichelino Assicar (sabato aperto tutto il giorno) tel. 621.162 627.16.05.

A.A.A.A.A.A. AUTOCOMMERCIO dispone: 127 72 78; 127 sport; 128 72 78; pulmino; Fulvia 72; Beta 1.6 77; coupé 1.3 75 79; Alfasud 73 75; Giulietta 78; Ritmo CL 79; Horizon LS 78; 1307 S 77; Peugeot 104 SL 78; ZS 77; 131 CL 78; Fiesta 1.1 77 79; R14 TL 77; 132 79; 131 2500 79; garanzia 6 mesi a rate senza cambiali minimo anticipo. Autocommercio corso Orbassano 72, tel. 531.008 (aperto anche il sabato tutto il giorno).

A.A.A.A. FIAT nuove consegna 48 ore, dimissioni Save 36 mesi. Super occasioni revisionate 500, 126, 127, 128, Ritmo, 131, 132, A112, A112 Abarth, Dyane 6, R4, R5, R6, Alfasud, Citroën GS, Fulvia coupé, Beta coupé 1600, 1800, garanzia 6 mesi con tagliando. Permute vantaggiose lunghe dilazioni con minimi anticipi. Sabato venditori autorizzati Fiat corso Trapani 116 (sabato aperto tutto il giorno).

A.A.A. AUTOBENGASI via Genova 261 (piazza Bengasi) Citroen nuovi modelli e usati GS GS Break Ami 8 CX Dyane 126 127 128 131 Supermirafiori Fulvia coupé Lancia 2000 Volkswagen 1200-1300 A112 Elegant A112 Abarth minimi anticipi. Visitateci.

ACQUISTIAMO

compriamo vetture di 2 o 3 anni offriamo prezzo più alto. Autocommercio corso Orbassano 72 (aperto anche il sabato tutto il giorno).

ACQUISTIAMO contanti auto **FUORISTRADA**

tutti i tipi. Cedauto, corso Lecce 68; Autostandar, corso Belgio 179 - Torino. Telefonare 896.548 - 744.932.

ACQUISTIAMO contanti auto **FUORISTRADA**

tutti i tipi. Cedauto, corso Lecce 68; Autostandar, corso Belgio 179 - Torino. Telefonare 896.548 - 744.932.

BETA coupé e Hpe 1600 2000 anno 1977-78 perfette con garanzia vende concessionaria Sval via Colombo 43, tel. 594.794 593.182.

COMPERIAMO

urge acquistare vetture trasportasi vi rilasciamo valutazioni pagamento contanti. Lincarauto corso Principe Oddone 68 (aperto anche il sabato).

COMPRO contanti qualsiasi autovettura anche ipotecata massima valutazione anche vostro domicilio. Telefono 351.257.

FURGONI PULMINI

acquistiamo e vendiamo qualsiasi modello Autostandar via Giulia di Barolo 3/D tel. 831751 882456.

HORIZON

Horizon da L. 5 milioni 140 mila compresa iva scoprite il piacere di guidarla da noi in prova per 3 giorni alla Lincarauto ed in più condizioni speciali di pagamento e un importante omaggio solo fino al 31 gennaio. Lincarauto concessionari Talbot Simca, corso Orbassano 72, corso Principe Oddone 68 (aperto anche il sabato tutto il giorno).

PORSCHE 911 meccanica e carrozzeria perfetta pochi km privato vende o permuta con A112 telefonare 539.218.

16 Motocicli

MOTO Morini economia senza rinuncia con motori quattro tempi testa piatta da 125 a 500 cc. Borgarello via Camerana 2.

OSSA visionate nuovi Trial, motoalpinismo, regolarità Borgarello via Camerana 2.

18 Acquisto alloggi

A. ABBISOGNA acquistare casa in blocco per investimento di capitali in Torino o prima cintura. Tel. 599.657.

A. ACQUISTO casetta libera con giardino anche da rimodernare periferia o vicinanze Torino. Tel. 585.333.

A pensionata necessita acquistare pagando in contanti alloggio libero in Torino composto di 1/2 camere tinello e servizi. Tel. 712586.

ABBISOGNAMI alloggio 3-4 vani e servizi in Torino pagamento contanti a breve termine. Telefonare 780541 ore pasti.

ACQUISTASI alloggi liberi 2-3 vani servizi zona S. Paolo S. Rita Francia. Telefonare 335.8452.

ACQUISTIAMO stabili e appartamenti singoli in Torino e prima cintura, rapida definizione, massima riservatezza. Telefonare 535.904.

ACQUISTIAMO

stabili in blocco in Torino e comuni confinanti trattative rapide e riservate valutazioni serie pagamento contanti, rileviamo pacchetti azionari tel. 556956.

ACQUISTO appartamento libero in Torino di 2 o 3 camere e tinello pagamento per contanti. Telefonare 535.512.

ACQUISTO direttamente da privato alloggi liberi o occupati per investimento qualsiasi zona di Torino e prima cintura tel. 837193.

ACQUISTO di recupero da privato alloggi di 2-3 camere servizi libero presto pagando subito contante tel. 779.364.

ACQUISTO pagando per contanti appartamento libero zona S. Rita Stadio Crocetta in casa recente o d'epoca purché signorile composto da soggiorno 2 3 camere doppi servizi escluso il 1° piano tel. 757272.

CASABIANCA acquiste alloggi liberi ed occupati in Torino e cintura tel. 531.008 - 531.310.

CASALEGNO organizzazione vendite immobiliari cerca urgentemente case ville rustici in città, mare, montagna. Garantiamo rapidità vendita e massimo realizzo contanti. Tel. 838.444.

CASETTA libera dintorni di Torino di 3 e più vani con giardino o cortile con posto carraio acquista per contanti. Telefonare 535512.

CERCASI urgentemente per contanti alloggio libero in Torino con servizi zona Francia S. Rita Italia '61. Tel. 610.884.

CERCO urgentemente in acquisto appartamento libero qualsiasi zona di Torino di camera tinello cucinino assicuro pagamento in contanti. Telefonare 378.789.

CONIUGI acquistano contanti alloggio libero 2-3 camere cucina servizi telefonare 537421.

EUROCASE IMMOBILI

ricerca per la propria clientela alloggi liberi ed occupati in Torino offre rapida vendita pagamento contanti serietà competenza. Rivolgetevi via San Quintino 43, tel. 513.748; corso Matteotti 3, tel. 558.387.

LE CASE COL GARBANO VALGONO DI PIU', SEMPRE

Chiedeteci una valutazione della vostra, anche di un singolo alloggio, senza impegno: ve lo dimostreremo. Affidandole a noi, la vostra casa già in partenza sale di più. Unioncase 549.777

NAZIONALCASE acquista direttamente case in blocco ville alloggi pagamento contanti corso Francia 56 tel. 747146.

PRIVATAMENTE acquisterei stabili qualunque dimensione o età in Torino e primissima cintura pagamento contanti. Tel. 518.991.

PRIVATO acquista preferibilmente zona Francia Parella 2/3 vani e servizi tel. 760488.

PRIVATO acquista mansarda oppure camera anche da restaurare in Torino o prima cintura. Per recapito telefono 760132.

PRIVATO acquista alloggio libero in Torino. Tel. 780.4741.

STABILE in blocco per investimento acquisto contanti Torino o prima cintura 30-150 camere; telefonare 539218.

URGENTEMENTE da privato acquistasi libero per contanti 1-2 camere tinello cucinino servizi in Torino tel. 610.884.

URGENTEMENTE acquisto appartamento libero qualsiasi zona di Torino di 2 e 3 camere e servizi. Telefonare 330.725.

VENDERE SUBITO!

il vostro alloggio al miglior prezzo per contanti!

CASALEGNO

la garanzia di un nome! Corso R. Margherita 7 - 885.962.

19 Vendita alloggi

A. FIDIM parco Tesoriera adiacenze in palazzina di 2 piani libero salone camera cucina box tutto a nuovo tel. 548.148.

A. FIDIM piazza Rivoli presso libero tutto a nuovo 2 camere cucina termo centrale ascensore L. 36 milioni 850 mila tel. 548.143.

A. FIDIM zona Stadio libero signorile 2 camere cucina piano alto casa 5 anni L. 33 milioni 600 mila più mutuo tel. 548.148.

A. UNIONCASE B 548.777 libero Centro Europa via Rubino soggiorno-pranzo 2 camere cucina doppi servizi box auto.

A. UNIONCASE C 549.777 libero Pecetto in elegante palazzina nuova centrale appartamento mai abitato di soggiorno 2 camere cucina doppi servizi.

A. UNIONCASE D 549.777 libera in precollina adatto pied-à-terre monocamera con bagno prezzo interessante.

A. UNIONCASE E 549.777 libera nuova in Pavarolo splendida villa panoramica di salone 3 camere cucina tripli servizi taverna e giardino.

A. UNIONCASE F 549.777 libero Carmagnola in recente costruzione camera tinello bagno 17 milioni dilazionabili.

A. UNIONCASE G 549.777 libero subito centralissimo prestigioso appartamento di circa 300 mq.

A. UNIONCASE H 549.777 libero adiacente corso Matteotti salone 4 camere cucina tripli servizi.

ALLOGGI via Ventimiglia 54 bis termo ascensore 3 camere tinello 2 bagni (abbinamento 2 alloggi), 29 milioni 600 mila meno mutuo. Telefonare 535.517.

APPARTAMENTO recente, 2 camere tinello cucinino bagno, vendiamo L. 23 milioni. Via Orvieto 30, Edil Casa, tel. 548.154.

CASAPIU'

vende libero zona Francia adiacente corso Svizzera signorile ultimo appartamento in casa recentissima costruzione prospiciente giardino privato composto da salone 3 camere grande cucina doppi servizi armadiate disimpegni tel. 768857 747204.

CASCINE VICA vendo alloggio 2 camere tinello cucinino bagno box auto in palazzina di recente costruzione tel. 657472.

CENTROCASA 513.831 piazza Madama Cristina stabile ristrutturato 1-2-3-6 camere cucina bagno da 8 milioni 100 mila a 52 milioni 500 mila dilazioni pagamento.

CENTROCASA 513.831 Regio Parco libero locale negozio con annesso alloggio termo centrale 25 milioni 500 mila dilazioni.

CENTROCASA 513.831 libero precollinare signorile salone 4 camere cameretta cucina 2 servizi 87 milioni meno mutuo.

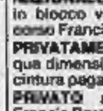

CENTROCASA 513831 corso De Gasperi 35 spaziosi signorili 3 camere cucina bagno 39 milioni 500 mila possibilità mutuo e dilazioni.

CENTROCASA 513.831 Santa Rita recente costruzione camera tinello cucinino bagno 15 milioni 500 mila minimo contanti dilazioni.

CENTROCASA 513831 largo Orbassano termo centrale 2 camere cucina bagno piano terzo 16 milioni minimo contanti.

CENTROCASA 513.831 Ciriè in eccellente posizione signorili appartamenti, nuovi 1-2-3 camere soggiorno cucina 1-2 servizi da 33 milioni a 70 milioni 200 mila, box 5 milioni 700 mila mutuo e dilazioni.

CENTROCASA 513831 libero Tesoriera camera tinello cucinino bagno termo ascensore 25 milioni dilazioni.

CENTROCASA 513.831 corso Giulio Cesare appartamenti 1-2 camere cucina servizio da 4 milioni 900 mila a 7 milioni 500 mila minimo contanti dilazioni.

CENTROCASA 513.831 libero corso Belgio camera cucina servizio 9 milioni 500 mila minimo contanti dilazioni.

CENTROCASA 513.831 adiacente corso Trapani 2 camere cucina bagno 22 milioni 300 mila dilazioni pagamento.

CENTROCASA 513.831 Centro Europa termo centrale 1-2 camere cucina bagno da 12 milioni 800 mila a 17 milioni 900 mila, box 8 milioni 500 mila dilazioni.

CENTROCASA 513.831 corso Peschiera 177 signorili appartamenti 2 camere tinello bagno 29 milioni, salone 2 camere cucina bagno 40 milioni 800 mila, mutuo dilazioni.

CORSO FRANCIA

via Postumia ci offriamo occasionissima camera, tinello, cucinino, bagno L. 11 milioni 600 mila. Edil-Case Tel. 548.154.

CORSO TRAIANO

appartamento recente 2 camere cucina bagni vendiamo 20 milioni 500 mila. Edil Case tel. 548.154.

CORSO V. EMANUELE 36

alloggi negozi uffici varie metrature. Lux Case, tel. 546.476.

ELEGANTI monolocali alti reddito di varie taglie e dimensioni in zona Paschiera stessa casa. Tel. 837.181 877.065 879.329.

FINCI libero subito adiacente piazza Robilant spazioso camera tinello cucinino servizi dilazioni. Tel. 505.691.

GIAOTTO zona Vanchiglia via Rossetti libero 2 camere tinello cucinino servizi recente mutuo e dilazioni tel. 485372.

GIOLITTI vende centro v. Mazzini 3 camere cucina servizio 17 milioni tel. 515.411.

IL MATTONE vende libero adiacente corso Monte Cucco spazioso 3 camere cucina ingresso bagno 37 milioni sufficienti in contanti 15 milioni. Tel. 532.760 531.927.

IL MATTONE vende liberi Pozzo Strada in costruzione recente 1 o 2 camere tinello cucinino ingresso servizi sufficiente 50% in contanti. Tel. 532.760 531.927.

IL MATTONE vende libero corso Potenza recente camera tinello cucinino ingresso bagno termo ascensore 26 milioni sufficienti 50% in contanti. Tel. 532.760 531.927.

IL MATTONE vende libero precollinare mansardato 2 camere cucina ingresso bagno 2 balconi riscaldamento centrale 27 milioni sufficienti 10 milioni in contanti. Tel. 531.927 532.760.

IL MATTONE vende libero corso Peschiera angolo corso Trapani 2 camere cucina ingresso bagno costruzione signorile L. 60 milioni sufficienti in contanti 20 milioni. Tel. 532.760 531.927.

IL MATTONE vende libero via Nizza costruzione signorile 1970 attico camera soggiorno cucinino. Tel. 532.760 531.927.

IL MATTONE vende libero via Ventimiglia signorile spazioso camera tinello cucinino ingresso bagno L. 35 milioni dilazionabile. Tel. 532.760 531.927.

IL MATTONE vende libero corso Francia spazioso signorile 2 camere tinello cucinino 45 milioni meno mutuo. Tel. 532.760.

IL MATTONE vende libero adiacente corso Sebastopoli signorile 3 camere tinello cucinino ingresso bagno 74 milioni meno mutuo residuo. Tel. 532.760 531.927.

IL MATTONE vende libero adiacente piazza Repubblica spazioso 4 camere tinello cucinino ingresso bagno L. 40 milioni meno mutuo residuo e dilazioni. Tel. 531.927.

IL MATTONE vende libera casetta Nichelino 3 camere servizi mq. 758 di giardino con passo carraio L. 55 milioni dilazionabili tel. 532760 531927.

IL MATTONE vende liberi zona Vanchiglia stessa casa camera cucina L. 13 milioni sufficienti 4 milioni in contanti resto dilazionabili tel. 532.760 531.927.

IL MATTONE vende libera Borgaretto casetta 4 camere 2 servizi cortile L. 65 milioni dilazionabile tel. 532760 531927.

IL MATTONE vende libero Corso Pr. Oddone mansardato camera cucina ingresso bagno L. 15 milioni sufficienti 5 milioni in contanti tel. 532760 531827.

LIBERA zona Aeronautica casetta indipendente composta da camera cucina servizi Centro Immobiliare. Tel. 516.229 548.153.

LIBERO adiacenze corso XI Febbraio ristrutturato due camere cucina servizio con doccia L. 16 milioni 400 mila. Italimmobili 599782.

LIBERO borgo Vittoria (via Chiesa della Salute) camera tinello servizi vendo 26 milioni. Tel. 582932.

LIBERO centralissimo sei camere cucina 3 servizi mq 200 terrazzo termo ascensore Centro Immobiliare tel. 548.153.

LIBERO Collegno borgata Paradiso recentissima palazzina cucina servizi mansardato Centro Immobiliare tel. 548.153 516.229.

LIBERO corso Svizzera 153 camera tinello angolo cottura servizi vendo tel. 682932.

LIBERO in casa signorile 6 camere cucina e servizi mq 185 120 milioni. Tel. 599.447.

LIBERO Lingotto recente attico panoramico mq 75 terrazzo mq 50 dilazioni e permuta Centro Immobiliare tel. 548.153.

(continua)

PANORAMA DELL'ARTE IN PIEMONTE

TORINO

■ FOTOGRAFIE DI FRANCO FONTANA — La Galleria Ideogramma (C. A. de Gasperi 35; tel. 587.110), in collaborazione con la Galleria Il Diaframma/Canon di Milano, presenta i «Paesaggi Urbani» di Franco Fontana. Le sue fotografie a colori raggiungono in certi casi impalpabili effetti pittorici, offrono squarci luminosi su una quotidianità rivisitata giorno dopo giorno. Sue opere sono presenti nel Museo della Fotografia dell'Università di Parma e nei musei di Rochester, Nuovo Messico, Arles, New York, Helsinki, San Paolo, Gerusalemme, Zurigo. Del 1979 è la sua più recente pubblicazione: «Presenze Veneziane». (or.: 10-12,30; 16-19,30 sino al 29 gennaio).

■ L'ISOLA D'ELBA DI FRANCO CIGHERI — Nato a Montespertoli (Firenze) nel 1905, Franco Cigheri si è successivamente stabilito nell'isola d'Elba che gli ha ispirato immagini rasserenanti: pescatori e barche in secca, case e alberi nel sole, donne intente ai lavori domestici e contadini nei campi di grano. Ora la Galleria Pirra (c. Cairoli 32; tel: 877.344) propone una scelta di dipinti dal colore luminoso, dalla semplice e delicata figurazione. (or.: 10-13; 16-19,30 sino al 10 febbraio).

■ SANTO CINALLI — All'Unione Culturale (Via Cesare Battisti 48; tel. 511.776) mostra dell'opera di Santo Cinalli: «1+1 fa due». (or.: 15-19 sino al 18 gennaio).

■ GIRIBIMBI '80 — Al Palazzo della Regione (Piazza Castello 165) mostra dedicata all'infanzia allestita dalla Galleria La Rocca, patrocinata dal Comitato Regione Piemonte per l'Unicef. Un piacevole e significativo incontro con i disegni dell'Atelier di Pittura di Giglola Carretti, con i manifesti del Museo del Giocattolo di Norimberga, con L'«Alfabeto» di Sonia Delaunay e le fotografie di Scaralandis, con le opere grafiche e pittoriche di Aimasso, Biasi, Gambino, Carbotta, Clizia, Gribaudo, Beltrametti e Rabuzin. (sino al 25 gennaio).

■ GUINAN E LE FOTOGRAFIE DI MANCINI E DI TOSI — I sobborghi di Chicago, uomini seduti al bar, la grigia realtà quotidiana, rappresentano i temi caratteristici della realistica pittura di Robert Guinan presente alla Galleria Documenta (Via S. Maria 2; tel. 515.304). In queste stesse sale s'inaugurerà sabato 19 gennaio, alle ore 18, una mostra di fotografia comprendente «Una visita alla casa di Freud» di Memmo Mancini e «Cento giorni all'alba» del biellese Amedeo Tosi. (or.: 10-12,30; 16-19,30 sino al 10 febbraio).

■ ENZO BERSEZIO — Alla Galleria Mantra / Paolo Tonin (via S. Maria 2; tel. 533.187) personale di Enzo Bersezio che si inaugurerà venerdì 18 gennaio, alle ore 18,30. Con «Le Pagine, i giorni» Bersezio opera un intervento sui sette volumi della «Recherche» di Proust al fine di stabilire un preciso rapporto di tempo, un intervallo significante fra i due momenti espressivi. (or.: 10-12,30; 16-19,30 sino al 15 febbraio).

■ IL PIEMONTE DI ANNA SOGNO — Allieva di Achille Funi e di Aldo Carpi all'Accademia di Brera, Anna Sogno espone alla Galleria Berman (Via Arcivescovado 9 int. 18; tel. 537.430) dipinti imperniati su paesaggi piemontesi e scorci di Torino. Opere ricche di colore, permeate da una sottile liricità che sottolinea il «Mercato di via N. Porpora» e la «Neve in corso Matteotti», le «Colline del Monferrato» e il «Lago di Candia». (or.: 10-12,30; 16-19,30 sino alla fine di gennaio).

■ TAMIO YAGISAWA — Nato a Tochigi (Giappone), Tamio Yagisawa si presenta alla Galleria Doria (via Andrea Doria 21; tel. 540.295) con delicate figure dalla essenziale linearità. Bambini intenti ai giochi, madri tenerissime e paesaggi fiabeschi conferiscono a questa rappresentazione un clima piacevolmente discorsivo. (or.: 9-12,30; 16-19,30 sino al 19 gennaio).

■ VINCENZO TORCELLO — Il pittore ligure Vincenzo Torcello presenta opere recenti nella sede torinese della Citibank (Via Valeggio 41; tel. 500.718). Fondatore del movimento subrealista ha scritto, con Jean Raine, il libro «Agronomia e false realtà» e nel 1977 «Undici ritratti per una immagine». (or.: 8,30-13,30 sino al 23 gennaio).

■ RENZO VILLA — Allievo di Angelo Abrate, il torinese Renzo Villa realizza dipinti dell'impostazione tradizionalmente figurativa: atmosfere montane, scorci di Torino sotto la neve (Gran Madre, Via Cernaia, Via Garibaldi, i Murazzi). Personale da Cossolo Incontri (via Garibaldi 9; tel. 540.817, sino al 24 gennaio).

AOSTA

■ VENEZIA INTERPRETATA — La Galleria Marini (via Trottechien 37/A; tel. 35.698) presenta una interessante mostra dedicata a Venezia. Una città vista attraverso una serie di fotografie del 1887 (le isole della Laguna, Murano, San Lazzaro, Pallestrina, Torcello), attraverso incisioni che riproducono i costumi veneziani dell'Epoca Medioevale e interpretata dai pittori contemporanei Bertello, Borra, Laterza, Richiardi, Sascha, Vassoney. Un'altra personale: Franco Borga, con opere dalla preziosa risoluzione formale (or.: 10-12; 15,30-19 sino al 9 febbraio).

a cura di Angelo Mistrangelo

Sull'esempio delle positive esperienze inglesi

Per i turisti Roma prepara anche un «tour dell'orrore»

ROMA — *Avremo il «Tour dell'Orrore» anche a Roma? Pare di si stando a certi progetti. L'aumentato gusto per il macabro, per il raccapricciante che attira tanto pubblico (Dracula, Hitchcock e Dario Argento insegnano) specie quello anglosassone e dei Paesi nordici ansiosi di violente emozioni, ha suggerito l'idea ai responsabili del settore turistico di studiare le possibilità di sfruttamento di un nuovo «filone» che accentui gli interessi turistici: quello appunto dell'orrore, così da soddisfare le richieste di certa gente straniera e italiana tesa alla ricerca di effetti sconvolgenti, più da brivido, insomma, non del tutto soddisfatta dalle rituali e monotone visite in San Pietro, nei musei e nelle zone archeologiche e monumentali.*

A Roma non mancano di certo luoghi di tragici avvenimenti da adattare, per l'appunto, a museo dell'orrore. Basti pensare a quella mole acquattata sulla sponda del Tevere che è Castel Sant'Angelo, con le sue gallerie tenebrose, le celle sotterranee, le spaventose segrete, i trabocchetti, le sale da tortura, gli angoli delle esecuzioni capitali, i rostri sulla facciata dove venivano appese le teste dei condannati a morte.

Secondo le intenzioni si potrebbero ricostruire, ad uso dei turisti, le scene e le fasi dell'uccisione di Scarpia, della fucilazione di Cavaradossi, del drammatico suicidio di Tosca, della rocambolesca fuga di Benvenuto Cellini, delle torture a cui furono sottoposti Beatrice Cenci e i membri della sua famiglia. Qualcuno pensa che si potrebbe trasferire al Castello anche il piccolo e dimenticato Museo Criminale dove sono concentrate le mannaie, le ghigliottine, gli strumenti di tortura e quel fosco scheletro di donna in catene ritrovato in una stanza murata di un altro maniero laziale che — detto di passaggio — di recente fu di proprietà di una famosa attrice.

Tutto sommato questo progetto non rappresenta nemmeno una novità assoluta dal momento che una cosa del genere è già in funzione a Londra e, pare, con notevole successo di pubblico. Proprio in questo periodo è in fase di rilancio. Questo itinerario turistico si chiama «Tour dell'Orrore» ed è già da diverso tempo che gli operatori turistici stranieri possono inserirlo nei loro depliant e programmi. Si tratta di una visita guidata che si svolge nella famosa prigione sotterranea di Londra, la London Dungeon.

In questi immensi e tenebrosi sotterranei vengono rievocati, mediante fedeli ricostruzioni, alcuni tragici avvenimenti della storia d'Inghilterra sino al XVII secolo visti da una precisa angolazione: quella degli orrori, degli assassinii e delle torture. Episodi di cui esiste una documentazione storica vengono rappresentati con l'incalzare di effetti sonori e luminosi che rendono ancora più realistica ed emozionante la ricostruzione stessa. Vengono illustrate le leggende medievali inglesi, l'Era delle Tenebre e della Riforma, passando poi alla camera delle torture della Torre di Londra, dopo una visita nel regno della Demonologia, dell'Astrologia e della Stregoneria.

Jimmy Mann che è il responsabile delle pubbliche relazioni della London Dungeon durante una sua recente visita in Italia ha dichiarato: «E' la prima volta che questo programma viene inserito negli itinerari turistici per gli italiani, ma sono ormai quattro anni che l'iniziativa è collaudata con successo. Non sono pochi nemmeno i gruppi scolastici, inglesi e stranieri, che effettuano questo tour che oltre a scuscitare emozioni è anche istruttivo».

Tanto è vero che le visite alle prigioni sotterranee britanniche hanno ricevuto una distinzione speciale da parte della British Tourist Authority. Si possono effettuare escursioni a gruppi fino a 400 persone e c'è chi vi ha organizzato ricevimenti, spettacoli diversi e persino feste danzanti. Un po' come se si facesse altrettanto da noi nelle catacombe. l. a.

Un'opera in dispense della Fabbri Editori

Stalin in edicola per 62 settimane

L'immagine sulla copertina è quella di un giovane sui 25-30 anni, scuro di capelli, con la barba rada. Sembra una «foto segnaletica», per ricercati. E infatti proviene dai dossier della polizia russa. Russa zarista. L'uomo che vi è ritratto si chiama Iosif Dzugashvili. Un nome che non dice nulla, che quasi nessuno ricorda o che mai ha sentito nominare. Iosif Dzugashvili era il vero nome di Stalin.

La copertina sulla quale compare l'immagine del «giovane ricercato» è da oggi in tutte le edicole. E' il primo di una serie di 62 fascicoli settimanali editi dalla Fabbri (lire 1000). Il titolo dell'opera è «*Stalin: l'uomo, la nazione, il partito*».

E' la ricerca più completa che sia mai stata pubblicata in Italia sul leader sovietico. Gli autori sono due storici americani, Robert Mc Neal e Stephen Cohen. Il curatore dell'edizione italiana è Paolo Spriano.

All'immagine del «giovane Stalin» del primo fascicolo, faranno seguito migliaia di altre fotografie, ritratti, collages, del tutto inediti nel nostro Paese. Sono i cento, mille volti dell'uomo che ha segnato in questo secolo non solo la storia della Russia, ma quella di due continenti.

E' un'opera, almeno nei primi fascicoli che sono già stati impaginati, a più voci. Famose, come quelle di Mao, Trockij, Churchill, o ignote. Il tentativo è quello di fornire il maggior numero possibile di testimonianze, commenti, giudizi.

Il lavoro editoriale vede la luce, in Italia, a cento anni dalla nascita di Stalin, a 27 dalla morte. In un momento in cui non si sono ancora sopiti, del tutto, gli odi o gli amori che hanno accompagnato il leader sovietico durante la sua vita.

Una formula spassionata, univoca, per definire l'immagine di colui che è stato definito, di volta in volta, «*dittatore*», «*piccolo padre*», «*campione del socialismo*», «*boia*», non è ancora stata trovata. A impedirlo, vi è anche il divieto all'accesso degli archivi sovietici, dove sono custoditi i documenti più importanti della storia sovietica di quasi mezzo secolo.

L'opera di Mc Neal e di Cohen raccoglie tutto quello che, finora, è stato possibile conoscere. E' sufficiente a dare, di Stalin, una conoscenza non «partigiana», a stabilire il molto di buono e il molto di cattivo che concerne la sua figura.

Prevedere un successo editoriale, per quest'opera, non è difficile. Vi contribuiscono la forma «popolare», a dispense, e il tipo di lettura: facile, non tediosa, «interrotta» da documenti, aneddoti e testimonianze.

Ieri, alla presentazione di «*Stalin: l'uomo, la nazione, il partito*», nel Circolo della Stampa di Milano, qualcuno ha «auspicato» che l'opera possa diventare «*un testo scolastico*». Ne ha tutte le attitudini. Non fosse altro che per insegnare come, lo stesso uomo, possa essere, insieme, il costruttore e l'assassino, il genio e il folle.

s. c.

centri a confezioni
a Torino in:
Via Carlo Alberto 29
P.za Derna ang. c. taranto
C.so Sebastopoli 174
Via Voli 31
quasi ang. c. traiano
ALCUNI ESEMPI:
Pantaloni uomo L. 15.000
Abiti uomo L. 59.000
Abiti donna L. 19.000
Cappotti donna L. 49.000
Gonne bambina L. 7.500
Cappotti bambino/a L. 25.000
offerte speciali
a prezzi "tagliati"!
formula advertising

Un questionario del pci, con 54 domande, distribuito a 12 mila dipendenti Fiat

«Operaio, dimmi chi sei»

«I lavoratori Fiat: ricerca di massa sulla condizione operaia». *E' questo il titolo di un modulo distribuito stamane a 12 mila lavoratori, scelti tra operai, impiegati, intermedi e capi Fiat in modo da ottenere un campione dei 120 mila circa dipendenti torinesi della Fiat.*

Cinquantaquattro domande presentate dal pci al fine «di approfondire e arricchire la conoscenza degli orientamenti politici dei lavoratori Fiat». *Questo è il senso del questionario,* «assolutamente anonimo», *che i 12 mila prescelti potranno compilare e restituire ai responsabili pci delle commissioni fabbriche di zona.*

«L'esigenza di conoscere più e meglio ciò che pensano i lavoratori Fiat — *precisa un documento del pci* — è del resto sottolineata dalla necessità di una verifica a distanza di dieci anni dalle lotte del '69, dalle migliaia di nuove assunzioni, dal rapporto tra lavoratori e partito, che non è stato facile negli ultimi anni, anzi, dal '76, è stato sottoposto a forte logoramento».

Il pci ha, dunque, scelto la ricerca di massa come strumento per confrontarsi con quella che è potenzialmente la sua base, in vista della Conferenza nazionale dei comunisti sulla Fiat.

Con le 54 domande e le 270 possibili risposte il partito comunista ricerca l'identikit dell'operaio '80, passando attraverso il suo lavoro, il rapporto con il sindacato, con i padroni, con i partiti. Alcuni esempi.

D. — *Qual è la cosa che ti pesa di più nel tuo lavoro?*
Risposte elencate:
— *la nocività dell'ambiente (rumore, polvere, temperatura);*
— *dover fare sempre gli stessi movimenti;*
— *la fatica fisica, lo sforzo;*
— *il rischio di infortuni;*
— *fare un lavoro tutto prestabilito;*
— *stare otto ore in fabbrica;*
— *il tempo per arrivare in fabbrica;*
— *altro (indicare che cosa)...*

D. — *Chi viene in genere eletto delegato?*
Risposte elencate:
— *il lavoratore più preparato;*
— *chi difende gli interessi della squadra;*
— *il lavoratore designato dal sindacato;*
— *il lavoratore più scalmanato.*

Tra gli interrogativi figurano quesiti legati a fatti specifici, come la domanda: perché la Fiat ha licenziato i 61?
Risposte possibili:
— *per minacciare gli sfaticati;*
— *per liberarsi dei violenti;*
— *per farci lavorare di più;*
— *per sfidare il sindacato;*
— *per colpire i più combattivi;*
— *non sono affari miei.*

Attraverso queste e le altre domande, qui pubblicate, saranno coloro che dei 12 mila consegneranno il questionario compilato a dare l'immagine dei motivi, delle tensioni, delle esigenze di un mondo tanto discusso, e molto spesso a sproposito.

* *

1. In che anno sei stato assunto in questa azienda?
2. Che cosa facevi quando sei entrato in questa azienda?
3. Se lavoravi, dove eri occupato prima di entrare in questa azienda?
4. Qual è la cosa che ritieni più importante nel lavoro?
5. Come giudichi di conseguenza il tuo lavoro?
6. Qual è la cosa che ti pesa di più nel tuo lavoro?
7. A quali condizioni faresti fare a tuo figlio un lavoro come il tuo?
8. Secondo te, chi dovrebbe essere pagato di più?
9. Hai mai pensato di lasciare il tuo lavoro attuale in questa azienda?
10. Qual è la ragione principale per cui resti in quest'azienda?
11. Quanto serve mensilmente alla tua famiglia?
12. In questi anni '70 i lavoratori hanno aumentato il loro peso politico nella società italiana?
13. Nelle decisioni degli ultimi governi, prima di Cossiga, hanno contato gli interessi dei lavoratori?
14. E la presenza del pci nella maggioranza ha contato?
15. Quale dei tre maggiori partiti si è comportato meglio nella vicenda Moro?
16. Se si votasse domani, per quale partito voteresti?
17. Secondo te, perché la Fiat ha licenziato i 61?
18. Secondo te, la Fiat riesce a competere con le aziende concorrenti straniere?
19. Se ci riesce, per merito di chi? E se non ci riesce per colpa di chi?
20. Sei iscritto a un sindacato?
21. Alla Fiat gli iscritti ai sindacati sono meno che nelle altre grandi aziende. Secondo te, qual è la causa principale?
22. Secondo te, chi prende di solito la decisione di fare uno sciopero di reparto o di officina?
23. Chi viene in genere eletto delegato?
24. Discuti con il delegato dei problemi di reparto e sindacali?
25. Partecipi alle riunioni e alle assemblee sindacali?
26. E agli scioperi contrattuali, quanto partecipi?
27. E agli scioperi politico-sociali (per le riforme, il fisco, la casa, il Mezzogiorno, ecc.) quanto partecipi?
28. Che giudizio complessivo dai dell'ultimo contratto di lavoro?
29. Di che cosa dovrebbero interessarsi di più i sindacati in questo momento?
30. Secondo te, l'unità sindacale andrà avanti in Italia?
31. Da che cosa è stata causata secondo te la flessione elettorale del pci?
32. Secondo te, qual è la cosa principale che bisogna fare per difendere l'ordine democratico dal terrorismo?
33. Che cosa vuol dire democrazia?
34. Che cosa pensi della collaborazione tra i lavoratori e padroni?
35. Vi sono Paesi in cui gli operai hanno più potere che in Italia?
36. Se sì, puoi indicarne uno o due?
37. Leggi un quotidiano di informazione o politico (esclusi quelli sportivi)?
38. Leggi libri? Quali generi preferisci?
39. Qual è la provincia in cui sei nato?
40. Da che anno sei nella zona di Torino?
41. Quanti anni hai?
42. Sesso.
43. Cosa sei? (*operaio, intermedio, capo squadra*).
44. Qual è il tuo livello di qualifica?
45. Quanto tempo hai impiegato a imparare la tua mansione attuale?
46. Qual è il tuo titolo di studio?
47. Hai frequentato le «150» ore?
48. Quanti siete in famiglia?
49. Quanti lavorano in famiglia?
50. Sei sposato?
51. Che lavoro facevi tu e che lavoro ha fatto tuo padre?
52. Tuo padre ha lavorato in proprio o come dipendente?
53. In che settore lavorava tuo padre?
54. Sei iscritto al partito comunista italiano?

Nella composizione attuale, la giuria durerà in carica 3 mesi

Novelli sorteggiato per far parte della giuria popolare in Assise

Diego Novelli

Diego Novelli, sindaco dal '75, è stato sorteggiato con altri 49 cittadini ad adempiere all'impegno di giudice popolare della II Corte d'Assise del tribunale di Torino. Domani mattina, alle 9, si presenterà al presidente Padovani per accettare l'incarico. In quanto sindaco, Diego Novelli potrebbe chiedere di essere esonerato «per legittimo impedimento», *ma non lo farà.*

Nella sessione della II Corte d'Assise, che con questa composizione durerà tre mesi, sono previsti importanti processi come quello per l'omicidio del procuratore generale di Genova, giudice Coco.

Ora, per il sindaco, si tratta di vedere in quale ordine il suo nome è stato estratto; se fosse tra i primi sei — visto che ha già dichiarato la sua disponibilità — Diego Novelli farà parte della giuria; diversamente, potrebbe essere chiamato a sostituire altri cittadini rinunciatari.

«Domani mi presenterò — *ha detto stamane il sindaco* — per adempiere a quanto mi è stato notificato. Assolverò l'impegno come è giusto che faccia ogni cittadini, anche se, qualora fossi parte della giuria, dovrò rivedere per parecchio tempo la mia giornata di lavoro». *Sono dichiarazioni in sintonia con quanto aveva sempre sostenuto in occasione dei processi br a Torino.*

Non è la prima volta che nella nostracittà un personaggio politico è chiamato a fare il giudice popolare. Nel primo processo br toccò all'onorevole Adelaide Aglietta.

Il processo in Pretura tra la Fiat e la Flm

Domani parlano gli avvocati la sentenza in settimana?

Dopo la sfilata dei testimoni, la parola sull'accusa di comportamento antisindacale mossa dalla Flm alla Fiat passa domani ai collegi legali. Toccherà poi al pretore del lavoro, Denaro, concludere con una sentenza questa prima fase giudiziaria relativa ai 61 licenziamento di novembre (i primi, quelli di ottobre, erano stati ritirati dall'azienda dopo che il pretore Converso li aveva giudicati nulli). Di conciliazione sembra non si parli neppure più.

Nelle 12 udienze che si sono svolte finora, sindacato e Fiat hanno presentato una lunga serie di testimoni di parte: da dirigenti locali della Flm a rappresentanti dell'azienda a giornalisti. Il magistrato dovrebbe aver avuto modo di valutare, attraverso tutte queste deposizioni, se veramente la Fiat — come afferma il sindacato — ha strumentalizzato la vicenda dei licenziamenti per muovere un attacco premeditato alle organizzazioni dei lavoratori o se, invece, la prassi seguita rientra nella norma.

Secondo l'accusa, strumento di questo attacco sarebbero stati soprattutto giornali e giornalisti radiotelevisivi che avrebbero collegato, su «*suggerimento*» più o meno esplicito dell'azienda, le figure dei licenziati con il terrorismo. In particolare pubblicando (nel caso dei giornali) o citando (per radio e televisione) un dossier sugli attentati di cui erano stati vittime uomini o impianti Fiat che l'azienda avrebbe spontaneamente consegnato ai giornalisti insieme con l'annuncio dei licenziamenti. Su questo argomento è stato sentito alcune settimane fa il giornalista del TG 2, Carcano, e, nell'udienza di lunedì, il suo collega Mineo e il rappresentante dell'ufficio stampa Fiat, Nicolello. Gli ultimi due hanno ribadito le contraddittorie testimonianze rese nel primo interrogatorio.

Il vice direttore de La Repubblica, Pansa, è stato interrogato su una serie di articoli scritti sul «*clima di Mirafiori*» proprio nei giorni caldi di novembre. Ha sostenuto che si è trattata di una pura coincidenza in quanto quei pezzi erano da tempo in programma per un libro che sta scrivendo su violenza e terrorismo.

Queste e tutte le altre testimonianze — non ultime quelle di alcuni «*capi*» di fabbrica portati dall'azienda che hanno tratteggiato a tinte veramente fosche le condizioni in cui erano costretti a vivere negli stabilimenti — saranno domani «*usate*» dai due collegi legali per dimostrare ciascuno la propria tesi. Poi il pretore si troverà solo di fronte all'obbligo di prendere una decisione. E sul fatto che la «*patata*» che si trova fra le mani questa volta sia veramente bollente non c'è ombra di dubbio.

g. d. s.

Appuntamenti in città

• Oggi alle 15,30 presso il centro franco-italiano di via Donati 5 verranno proiettati due film: «La conoscenza del reale» e la «Farrebique».

• Stasera alle 21,30, in via Cagliari 19, sotto l'egida del **Centro esperienze esoteriche Shan,** si svolgerà la prima lezione del corso di chiromanzia. **Maria Pia Fiorentino** parlerà su: premessa filosofica ed **introduzione alla lettura della mano.**

• All'Auditorium A della Rai, in via Verdi 31, stasera **concerto di Hanna Schwarz.**

Comunicato dei Concessionari Lancia.

SINO AL 31/1/1980 PREZZO BLOCCATO PER TUTTE LE VETTURE LANCIA AUTOBIANCHI DISPONIBILI PRESSO LE CONCESSIONARIE.

Philips in offerta speciale presso:
ColoreSempreVivo
TAXIVISION
Via G. Verdi 21
Tel. 882.185
Torino

Bilancio dell'attività di cinque centri antidroga in funzione in città

Per non morire d'eroina

Coordinare gli interventi a favore dei tossicodipendenti è impresa tutt'altro che facile. A Torino sono cinque i centri destinati a questa attività e ognuno di essi gravita su cinque-sette quartieri. Da un anno e mezzo sono in funzione. Qual è il bilancio di questo lungo periodo d'attività?

«I problemi non sono certo pochi — *dice il dott. Giovanni Pepino, coordinatore dei vari centri* — e i risultati ottenuti sono stati tali grazie all'impegno degli operatori». *In ogni sezione lavorano due medici a quindici ore settimanali, uno psicologo a quaranta ore, un infermiere professionale e un'assistente sociale. L'organico prevede anche un educatore che dovrà essere messo in pianta organica al più presto dal Comune.*

«Secondo la legge — *dice Pepino* — questi centri dovrebbero avere soprattutto funzione di consulenza, di filtro, di coordinamento degli interventi fatti allo scopo di aiutare chi si rivolge ad essi. In realtà, diventano l'unico punto di riferimento per i tossicomani che chiedono aiuto».

E gli ospedali?

«Si limitano, com'è giusto, a fare quanto prescrive la legge in materia di ricoveri e di terapie metadoniche».

Qual è la vostra difficoltà maggiore?

«Il doverci occupare di tutto, il lavorare in modo diverso da come dovremmo per nostra competenza».

Quante persone si sono rivolte a voi?

«Dall'apertura fino ad oggi sono circa 1500-1700».

E il totale dei «drogati» in città?

«Non si possono stabilire cifre esatte. Partendo dal presupposto che i tossicomani in carcere che già prima venivano seguiti da noi sono soltanto un terzo del totale, si può presumere che siano circa 4500-5000».

La legge parla di prevenzione, cura e riabilitazione. Come vi regolate?

«Per la prevenzione non è facile. Tutto quello che possiamo fare è cercare di dare un'informazione il più possibile corretta sulla droga. Non si tratta, però, di combattere la droga, ma semmai di combattere le condizioni che portano un individuo su questa strada. E questo, certamente, non è compito del servizio che svolgiamo».

La cura?

«Ha in sé una contraddizione. In genere si cura un individuo facendogli prendere determinate sostanze, farmaci: qui si tratta di fare il contrario, far smettere di assumere altre sostanze. E il sistema del metadone per via orale non ha senso. Sarebbe come pretendere che al mattino, invece di prendere il caffè in tazzina, lo si prendesse per supposta. Una delle parti principali per il tossicomane è proprio il rito, non è tanto la sostanza. Solo permettendo a questa gente di vivere in modo più sereno il loro problema possiamo sperare di fare qualcosa».

Allora eroina libera?

«Non arrivo a questo. Ma eroina, o qualsiasi altra sostanza, morfina, metadone, sotto controllo. Se togliamo al tossicomane l'ansia che lo coglie al mattino, di come fare a procurarsi il denaro (tanto) necessario al buco, abbiamo già fatto un passo avanti e possiamo lavorare con gente più tranquilla. Senza contare che eviteremmo, così, tutta una grave patologia da siringhe infette, eviteremmo le epatiti virali, i rischi di overdose e via dicendo. Eviteremmo anche l'esperienza drammatica quanto inutile della galera, della vita ai margini della società. Sarebbe possibile sperare in risultati migliori».

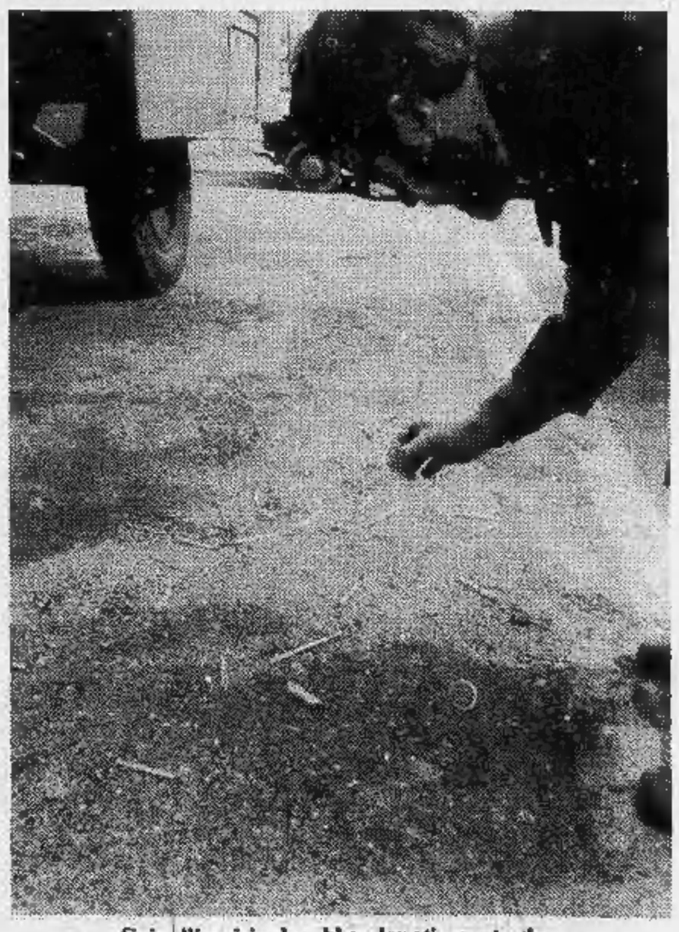

Spinelli e siringhe abbandonati per strada

Dove curarsi in Piemonte

COMPRENSORIO DI TORINO

Quartieri: Centro, San Salvario, Crocetta, Cavoretto-Borgo Po: Uls 29, 30, 31, 39. Servizio territoriale: via Campana 30.

San Paolo, Cenisia, Mirafiori Nord, Pozzo Strada, Parella: Uls 24, 34, 35, 36. Servizio territoriale: via Delleani 17, tel. 335.9021.

San Donato, Vallette-Lucento, Madonna di Campagna-Lanzo, Borgo Vittoria: Uls 25, 26, 27, 37. Servizio territoriale: corso Toscana 151, tel. 731.145.

Aurora, Vanchiglia, Barriera di Milano, Rebaudengo-Falchera-Villaretto, Regio Parco-Barca-Bertolla, Madonna del Pilone: Uls 28, 38. Servizio territoriale: lungo Dora Savona 30, tel. 850.922.

Nizza, Millefonti, Lingotto, Ippodromo, Santa Rita, Mirafiori Sud: Uls 32,33. Servizio territoriale: via Montevideo 45, tel. 696.3439.

Centro di coordinamento tecnico-operativo: via Consolata 10, Torino, tel. 541.400, 545.295, 57.65.28.69.

ELENCO DEI SERVIZI PER LA PREVENZIONE, CURA E RIABILITAZIONE DEGLI STATI DI TOSSICODIPENDENZA ISTITUITI IN OGNI COMPRENSORIO DELLA REGIONE PIEMONTE.

Per ogni Comprensorio sono indicati i servizi territoriali con competenza interzonale, collegati operativamente con gli ospedali locali, e, per ogni servizio, gli operatori cui fare riferimento.

COMPRENSORIO DI TORINO (ULS N. 1-39)

• **Servizio territoriale:** corso Toscana 151, Torino, tel. 011 731.145

Ospedale M. Vittoria, Torino, tel. 011 767.676, 772.345. Divisione neurologia.

• **Servizio territoriale:** via Campana 30, Torino, tel. 011 650.5421.

Ospedale Mauriziano, Torino, tel. 011 501.515, 595.333. Divisione neurologia.

• **Servizio territoriale:** via Delleani 17, Torino, tel. 011 335.9021.

Ospedale Martini, Torino, tel. 011 703.333, 704.242. Divisione anestesia e rianimazione.

• **Servizio territoriale:** via Montevideo 45, Torino, tel. 011 696.3439.

Ospedale Molinette, Torino, tel. 011 65.66, 634.848. Clinica psichiatrica.

• **Servizio territoriale:** lungo Dora Savona 30, tel. 011 850.922.

Ospedale Nuova Astanteria Martini, Torino, tel. 011 23.99. Divisione neurologia.

CENTRO DI COORDINAMENTO TECNICO-OPERATIVO: via Consolata 10,Torino, tel. 011 541.400, 545.295, 57.65.28.69.

COMPRENSORIO DI IVREA (ULS N. 40-41)

• **Servizio territoriale:** ufficio di Igiene, via Piave 2, Ivrea, tel. 0125 46.74.

Ospedale: Ivrea, tel. 0125 422.730, 423.160. Divisione neurologia.

COMPRENSORIO DI PINEROLO (ULS da 42 a 44)

• **Servizio territoriale:** via D. Alighieri 5, Pinerolo, tel. 0121 22.583.

Ospedale E. Agnelli, Pinerolo, tel. 0121 74.464.

COMPRENSORIO DI VERCELLI (ULS 45 - 46)

• **Servizio territoriale:** via L. Bruzza 3, Vercelli, tel. 0161 65.792.

Ospedale S. Andrea, Vercelli, tel. 0161 62.421.

COMPRENSORIO DI BIELLA (ULS 47 - 48)

• **Servizio territoriale:** c/o Servizi sociali del Comune, via Battistero, Biella, tel. 015 25.501 (sede provvisoria)

Ospedale D. Infermi, Biella, tel. 015 25.201. Divisione di urologia.

COMPRENSORIO DI BORGOSESIA (ULS 49 - 50)

• **Servizio territoriale:** c/o Servizi sociali del comune di Borgosesia, tel. 0163 21.466 (sede provvisoria)

Ospedale P. Infermi, Borgosesia. Divisione medicina.

Ospedale SS. Trinità, Varallo, tel. 0163 52.412. Sezione neurologia.

COMPRENSORIO DI NOVARA (ULS da 51 a 54)

• **Servizio territoriale:** c/o servizi socio-assistenziali del Comune, corso Cavalliotti 23, Novara, tel. 0321 399.221.

Ospedale Maggiore della Carità di Novara, tel. 0321 28.601. Divisione neurologia.

COMPRENSORIO DI VERBANO-CUSIO-OSSOLA (ULS da 55 a 57)

• **Servzio territoriale:** c/o ufficio d'igiene del Comune, via S. Vittore, Verbania-Intra, tel. 0323 41.501 (sede provvisoria)

Ospedali Riuniti Verbania, tel. 0323 42.351. Divisione medicina. Prof. Rodari,dott. Bersi, dott. Gasparini.

COMPRENSORIO DI CUNEO (ULS da 58 a 60)

• **Servizio territoriale:** via Q. Sella 19, Cuneo, tel. 0171 55.335/39.

Ospedale S. Croce, Cuneo, tel. 0171 68.861. Divisione medicina.

COMPRENSORIO DI SALUZZO-SAVIGLIANO-FOSSANO (ULS da 61 a 63)

• **Servizio territoriale:** c/o Servizi sociali del comune di Saluzzo, tel. 0175 41.951 (sede provvisoria).

Ospedale Saluzzo, tel. 0175 42.444. Divisione medicina.

COMPRENSORIO DI ALBA-BRA (ULS 64 - 65)

• **Servizio territoriale:** via Diaz 6, Alba, tel. 0173 361.143

Ospedale S. Lazzaro, tel. 0173 30.031, Alba. Divisione medicina.

COMPRENSORIO DI MONDOVI' (ULS 66 - 67)

• **Servizio territoriale:** c/o Servizi sociali del comune di Mondovì, tel. 0174 43.104 (sede provvisoria).

Ospedale, Mondovì, tel. 0174 43.481.

COMPRENSORIO DI ASTI (ULS 68 - 69)

• **Servizio territoriale,** via Graziani, regione Praia, Asti, tel. 0141 32.392.

• **Servizio territoriale,** via Cardocci 8, Asti, tel. 0141 353.473.

Ospedale di Asti, tel. 0141 53.191. Divisione neurologia.

COMPRENSORIO DI ALESSANDRIA (ULS da 70 a 75)

• **Servizio territoriale:** c/o Servizi sociali del comune, piazza Libertà 1, Alessandria, tel. 0131 54.220 (sede provvisoria)

Ospedale Opere Pie Ospitaliere, tel. 0131 51.601, Alessandria. Divisione neurologia.

COMPRENSORIO DI CASALE (ULS 76)

• **Servizio territoriale:** c/o Servizio sociale del comune di Casale, tel. 0142 74.321 (sede provvisoria).

Ospedale Santo Spirito, tel. 0141 54.881, Casale. Divisione neurologia.

Incontro-dibattito alla Galleria d'Arte Moderna

I «treni» in corso Vittorio? Vedremo il progetto finale

La polemica sulla metropolitana leggera, suscitata dai manifesti liberali affissi in ogni parte della città, si è trasferita lunedì sera alla Galleria d'Arte Moderna dove si è svolta l'assemblea pubblica del quartiere Crocetta-San Secondo e Santa Teresina sulle proposte di investimenti per l'80. La discussione è stata affrontata per «*competenza di territorio*», poiché parte di corso Vittorio, proprio quella del fotomontaggio dei manifesti liberali, dovrebbe essere attraversata — come hanno denunciato il consigliere comunale, ingegner Bastianini, e il segretario cittadino del pli, avvocato Santoni — dai «*treni della linea Rivoli-Porta Nuova della metropolitana leggera*».

L'assessore Rolando, lunedì scorso, attraverso «Stampa Sera», ha già spiegato che il percorso della linea 1 da piazza Rivoli a Porta Nuova deve essere ancora progettato e che comunque non si utilizzeranno mai treni: solo tram, più lunghi, ma sempre tram. Forse sarebbe più giusto parlare — come ha anche specificato in recenti interviste l'ingegner Bastianini — di convogli più pesanti e lunghi 27 metri che, in taluni tratti della linea e in talune ore, saranno agganciati in modo da permettere il trasporto di circa 15 mila persone all'ora.

Queste considerazioni sono state, dunque, ripetute nell'assemblea del quartiere Crocetta, visto che il presidente del consiglio di circoscrizione, Giovanni Falletti, aveva espressamente richiesto la presenza dell'assessore Rolando.

Il dibattito, in quartiere, si è però ristretto a una botta e risposta tra l'assessore e il consigliere comunale liberale Dondona. Il pubblico, poco numeroso anche per l'abbondante nevicata, è rimasto ad ascoltare senza, quindi, in apparenza dar molto peso alle intenzioni dell'Amministrazione civica di utilizzare la carreggiata centrale di corso Vittorio Emanuele come principale arteria per il trasporto pubblico.

Il confronto giunta-pli si è ripetuto come fosse nella più adeguata «*sala rossa*» del consiglio comunale. Dapprima è intervenuto l'assessore Rolando.

«*La direttrice di corso Vittorio* — ha detto — *è puramente ipotetica. Quando il progetto, tra circa un mese, sarà esecutivo se ne dovrà e potrà discutere in Comune e nei quartieri*».

Dopo aver ricordato «*la pretestuosità delle affermazioni e delle immagini del manifesto liberale*» e l'articolazione del «*piano dei trasporti*» ha spiegato come mai la giunta ha deciso di prendere la linea 10 (che corre in gran parte sul quartiere Crocetta) quale modello di percorsi di metropolitana di superficie.

«*La particolare composizione delle zone che il tram 10 attraversa* — ha detto Rolando — *e cioè il settore terziario, scolastico e residenziale di corso Duca degli Abruzzi e industriale, poi, di corso Agnelli ci consente di avere tutte le condizioni urbane raggruppate su uno stesso tracciato. Su questo modello abbiamo lavorato per collaudare fermate, protezioni del percorso, razionalizzazione del traffico pubblico e privato. Ci sembra che il risultato sia positivo*».

Il consigliere comunale Dondona ha replicato sintetizzando le perplessità della popolazione riguardo alla metropolitana in corso Vittorio. «*Salvo che per la parola treno* — ha affermato — *che si dovrebbe sostituire con convoglio, i nostri manifesti riproducono ciò che il progetto di massima prevede e per il quale il ministero non ha ancora riconosciuto il contributo statale. Ora si dice che il percorso sarà modificato. Le soluzioni sono tre: quei convogli passeranno per via Cavalli, via Duchessa Jolanda o corso Francia se si vuole un tracciato che tocchi Porta Susa. E' valido continuare a pensare a una metropolitana in superficie? Tutte le città tedesche che abbiamo avuto possibilità di visitare con lo stesso assessore, nel centro urbano hanno utilizzato la metropolitana sotterranea con grossi risultati di efficienza*».

«*Perché Torino* — si è chiesto l'avvocato Dondona — *non deve fare altrettanto? Si deve pensare al futuro anche se il costo della sotterranea oggi è di 60 miliardi al chilometro. La spesa è destinata ad aumentare, non si deve perdere tempo. Noi siamo per una metropolitana europea, non per quella di Cherasco. Non c'è altra possibilità che scavare se si vuole fare una scelta qualificante*».

Dopo altri interventi del pubblico (più in tema con l'ordine del giorno dell'assemblea e cioè sul piano socio-sanitario, sui centri d'incontro, sul consultorio) l'assessore alla viabilità ha risposto: «*Per ora il nostro intento è di investire il denaro pubblico per migliorare il collegamento con le aree più disagiate, quelle periferiche. Per il resto quando i progetti saranno definitivi affronteremo il dibattito nei quartieri*».

l. b.

Il parere del Comprensorio sugli ampliamenti della Fiat

Il Comitato comprensoriale di Torino ha presentato stamane il proprio parere — elaborato in stretto rapporto con i Comuni interessati, la Regione e l'azienda stessa — sulle richieste di ampliamento o nuovi insediamenti produttivi presentati fra il marzo '78 e il giugno '79 dalla Fiat.

«*In passato* — ha spiegato il presidente del Comitato, Mercandino —, *o si diceva di no oppure si dava parere favorevole, ma in termini assolutamente acritici. Questa volta, dando per scontato che le esigenze dell'azienda sono reali e importanti, abbiamo valutato la situazione non in termini episodici o particolaristici, ma in termini d'interesse globale dell'intera comunità. Coordinando le esigenze dei vari Comuni*».

La risposta del Comprensorio alle richieste Fiat (che prevedono un ampliamento complessivo di circa 500 mila metri quadrati) si articola sostanzialmente in tre parti.

La prima riguarda una serie d'interventi inferiori ai 5000-6000 metri quadri su cui si è dato parerefavorevole tenendo conto del «*carattere non innovativo degli ampliamenti, della loro modesta dimensione, dei limitati incrementi occupazionali previsti e del loro collegamento sia con le soluzioni di problemi ambientali sia di problemi produttivi interessanti l'azienda e le organizzazioni dei lavoratori*».

Questi gli stabilimenti interessati all'operazione: Fiat Allis di Nichelino, Teksid di Carmagnola, Valentini di Ciriè, Savara di Sant'Antonino di Susa, Meccanica di Mirafiori, Lingotto, Teksid di Corso Mortara e corso Regina, Veicoli industriali di via Cigna, Lubrificanti di Villastellone.

Il secondo gruppo d'interventi riguarda la costruzione e l'ampliamento di magazzini, officine e impianti produttivi con superficie superiore ai 5000-6000 metri quadrati. Per essi si dà un parere favorevole, ma a condizione che tra Fiat e Regione si stipuli un accordo che garantisca alcuni punti considerati irrinunciabili:

a) rispetto delle aliquote di nuova occupazione indicate nelle richieste;

b) utilizzo delle aree rese libere che escluda ogni consistente incremento occupazionale;

c) definizione di procedure che evitino per il futuro decisioni unilaterali dell'azienda e prevedano eventuali confronti nel caso si dovessero porre esigenze che richiedano mutamenti rispetto alle destinazioni originarie.

Questi gli stabilimenti interessati: Rivalta, Volvera, Santena, Carrozzeria di Mirafiori, Orbassano, Sepa di Settimo, Stars di Villastellone, via Bologna, Fiat Allis di Volvera, Teksid di strada delle Campagne, Veicoli industriali di Lungo Stura Lazio.

Parere sostanzialmente negativo, ma eventualmente modificabile in caso si verifichino determinate condizioni, viene espresso su altre tre specifiche operazioni.

LANCIA DI CHIVASSO — Per essa la Fiat ha chiesto un ampliamento di 60 mila metri quadrati da adibire a officine, magazzini e uffici. Non prevedendo la delibera programmatica del Comprensorio significative espansioni né produttive, né occupazionali in questa zona, s'invita l'azienda a prendere in considerazione comprensori diversi come Vercelli o Casale oppure altri poli di riequilibrio già individuati come, ad esempio, Mondovì.

MAGAZZINI AUTO D'AVIGLIANA. Il Comitato comprensoriale esprime preoccupazioni in ordine a due punti fondamentali: ripercussioni in termini di nuova occupazione che si avranno per la liberazione di rilevanti spazi a Mirafiori e problemi di intasamento delle vie di comunicazione per l'arrivo e la partenza di prodotto dallo stabilimento.

PISTA PROVE DE LA MANDRIA. Su questa richiesta la risposta è più decisamente negativa in quanto contrasterebbe — pur riconoscendo l'esigenza della Fiat di disporre di un impianto organico per le prove ora ditribuite fra La Mandria e l'autostrada Torino-Savona — con il tipo di tutela cui la Regione ha sottoposto l'area in discussione. Si sollecita; anzi; la Fiat a cercare una soluzione alternativa che consenta, entro un ragionevole lasso di tempo, addirittura il trasferimento di attività attualmente presenti a La Mandria.

Giorgio Destefanis

echi di cronaca

Costumi di Carnevale
Vastissimo assortimento per bimbi da 2 a 12 anni al Baby Club, Centro Abbigliamento Bimbi, via Nizza 43, Torino, telefono 659.693.

Doppi vetri?
C'è di meglio: le antine in plastica trasparente SARPE vi difendono dal freddo e dai rumori. Tel. 631.395. Sarpe, Via Villa Glori 6, To.

Montoneros
Via Torricelli 38, Torino
Giubbotti pelle uomo-donna da L. 40.000, giubbotti scamosciati imbottiti da L. 40.000, giacche pelle uomo-donna da L. 70.000, soprabiti pelle uomo-donna da L. 120.000, borse in pelle da L. 15.000, tel. 596.990.

Libero professionista
CERCA ALLOGGIO
2 camere salone, cucina servizi.
Telefonare ore pasti 767.031.

per ristrutturazione e ampliamento locali
beppesport
prezzi stracciati
● SCI ROSSIGNOL + ATTACCHI L. 80.000
● SCI FONDO + ATT. E BAST L. 60.000
● SCARPONI SCI ADULTO L. 25.000
● BASTONCINI SCI L. 5.000
● DOPOSCI ADULTI L. 15.000
● DUVET PIUMINO D'OCA L. 45.000
● DUVET SINTETICO L. 30.000
● COMPLETI SCI UOMO L. 75.000
● COMPLETI SCI DONNA L. 62.000
● COMPLETI SCI BIMBO L. 40.000
● PANTALONI DA SCI L. 35.000
● CAPPOTTI DONNA L. 45.000/65.000
● GHETTE DA SCI L. 8.000
e su tutti gli altri articoli
SCONTI, SCONTI, SCONTI....
TORINO-VIA EXILLES 63 - TEL. 72.12.48

BUCA DELLA PELLE - CAVE DU CUIR
Via Balbis, 4 - Torino - Tel. 472.492
LIQUIDAZIONE
capi invernali donna: soprabiti e giacconi agnello scamosciato col pelo, soprabiti seta con interni pelliccia e colli volpe, soprabiti pelle con collo volpe.
LIQUIDAZIONE
capi primaverili donna: giacconi e giubbotti pelle liscia e scamosciata.
OMAGGIO DI UNA CAMICETTA O DI UN GIUBBOTTO PELLE per acquisti superiori a L. 300.000, oppure su qualsiasi acquisto sconto 10%.
TUTTA LA MERCE IN VENDITA E' DI NOSTRA PRODUZIONE.
ORARIO: 7,30-12 14-19 anche lunedì. Sabato aperto solo mattino.

MILTON
Torino via XX Settembre 11c
ABBIGLIAMENTO DI LUSSO PER UOMO
Vendita stagionale di fine serie

Donando sangue
all'AVIS
potrai dire di aver salvato una vita umana

Nelle edicole di Torino è in vendita
TORINO COME ERAVAMO
un ricordo della vecchia Torino a cura di
LA STAMPA - STAMPA SERA
L. 2000

i veri
SALDI
da
monique
alta moda
● VIA NIZZA 135
● VIA XX SETTEMBRE 54
● MONIQUE TRICOT via S. Teresa 18

Neve, fango e pozzanghere a Torino e provincia: traffico difficile per automobilisti e pedoni

Per la città con stivali e ombrello

Nella valle dell'Orco isolate 170 persone

Bloccata (come al solito) la strada di Ceresole Reale

Situazione allarmante per i centri dell'alta valle Orco e Soana. Dall'altra sera Ceresole Reale a quota 1550 è isolata per una slavina caduta sopra l'abitato di Noasca; la massa di neve che interrompe la statale 460 è di ingenti dimensioni e finora gli uomini dell'Anas non sono riusciti a «tagliarla» in modo da consentire il passaggio degli automezzi. Centosettanta persone sono isolate, fra questi anche alcuni tecnici della Satti ieri mattina a Ceresole per collaudare un pullman.

La neve continua a cadere: il livello raggiunto sfiora ormai i due metri ed i bollettini meteorologici non prevedono nulla di buono. Anche in Val Soana si registrano condizioni di tempo disastrose: nevica ormai ininterrottamente da oltre 12 ore.

La frazione Piamprato è isolata; difficoltà anche per raggiungere Campiglia: nei due centri complessivamente non sono rimaste più di una ventina di persone. Al lavoro i mezzi della Provincia: anche lo spiegamento di uomini è notevole. Sono molti gli abitanti che prestano la loro opera per cercare in ogni modo di non rimanere isolati.

Meno critica la situazione in Val Chiusella dove non sono segnalati centri isolati: si procede però a rilento sulle strade dove è obbligatorio l'uso delle catene. La neve caduta supera i 30 cm.: la strada è transitabile con qualche difficoltà. Funzionamento assicurato per gli impianti di risalita della frazione Nero facilmente accessibile dai centri della pianura.

Non si registrano incidenti stradali di una certa gravità ad eccezione di quello in cui un pensionato di 74 anni, Pietro Fontanella, è stato travolto ieri sera da un'auto condotta da Vincenzo Tangi: ha subito un trauma cranico.

Dopo Susa con catene

Dopo ventiquattro ore di nevicata ininterrotta, piove su tutta la Bassa Valle Susa mentre sui monti oltre i mille metri continua a nevicare. Fino a Susa si viaggia senza catene, ma per raggiungere Bardonecchia, Sauze d'Oulx, Sestriere e Claviere sono indispensabili.

Al Pian del Frais la neve ha raggiunto il metro e mezzo, un metro a Claviere e a Sestriere, ottanta centimetri a Bardonecchia

E' isolato il Pian della Mussa

Nelle Valli di Lanzo difficile la situazione al di sopra degli 800 metri. La neve continua a cadere ininterrottamente da ieri mattina. La pioggia di ieri pomeriggio al disotto degli 800 metri ha reso possibile la circolazione stradale, della ferrovia Torino-Ceres e dei pullman.

E' chiuso al traffico il Pian della Mussa, ma non vengono segnalati, per ora, gravi disagi per le frazioni isolate.

Stamane continua a nevicare fitto.

Scattati dovunque i piani d'emergenza

Valli Chisone e Germanasca strade difficili o chiuse

La nevicata che dura ormai ininterrottamente da quarantott'ore (stamane a Prali il manto nevoso raggiungeva i 140 centimetri) ha messo a dura prova la funzionalità dei mezzi di sgombero che ne sono usciti, tutto sommato, a testa alta. Dietro l'angolo del fenomeno consumistico, infatti (la concomitanza di ieri con lo sciopero generale ha fatto invadere le piste di sci) ci sono i drammi, piccoli e grandi, che derivano dall'impraticabilità delle strade, dal «blocco» inevitabile delle frazioni isolate, dal disagio degli anziani.

Nelle vallate è scattato fin dalla notte scorsa, il piano di emergenza che riguarda i fresanéve e i mezzi di sgombero dei Comuni, delle Comunità montane, della provincia coinvolgendo anche le aziende private là dove siano in possesso di autocarri, trattori o qualsiasi veicolo atto a trasportare una lama spartineve.

Con tutto ciò sono tuttora bloccate la statale 23 del Sestriere, interrotta a Fenestrelle per slavine, e la strada per Prali. Diversa la situazione del fondovalle, fino a Pinerolo e in pianura, dove la circolazione è paradossalmente più difficoltosa. I Comuni non sono attrezzati per far fronte alla nevicata, se non con mezzi di fortuna, i bilanci non prevedono spalatori, la provincia stessa non muove gli automezzi prima che il manto nevoso abbia raggiunto i dieci centimetri, quando ormai la neve è tanto compressa da non poter più essere rimossa.

Chilometri e chilometri di strade trasformate in una immensa pista di pattinaggio, impraticabili se non con catene o con gomme chiodate. «*Ma perché non spargono sale e sabbia come una volta?*», si chiedevano ieri gli automobilisti. Un addetto ai lavori afferma che il sale non si usa più in quanto, mentre è utile per sciogliere il ghiaccio è fonte, con il disgelo, di inquinamento ed è letale per le coltivazioni e per i pesci dei torrenti.

Sembra che oggi si usi una miscela a base di cloro con la quale si annaffia l'asfalto, un prodotto che peraltro non ha ancora raggiunto la provincia.

Ma la situazione sta tornando normale

Traffico a rilento in tutto il Chierese

La neve, cominciata a cadere anche su Chieri lunedì nel tardo pomeriggio, ha trovato buon gioco su strade e prati già infarinati per il primo assaggio dei giorni precedenti: in pochissime ore la coltre si è fatta spessa nascondendo le macchine in sosta e provocando le prime difficoltà agli automezzi in viaggio.

Già a mezzanotte la statale del Traforo del Pino era ridotta ad una melmosa pista biancheiccia: la velocità delle scarse auto era ridottissima, grossi i problemi per i mezzi privi di catene o pneumatici anti-neve, in pericolo di sbandamento ad ogni curva. Non si segnalano, comunque, incidenti: l'abbondante nevicata ha ispirato — per una volta — la massima prudenza.

Alle prime luci del mattino, martedì, il cosiddetto «Pino vecchio», la strada che da Chieri raggiunge Torino passando per Pino Torinese, era pressoché impraticabile: il traffico era assai lento, difficile, con frequenti code, specialmente alle spalle degli autobus della linea Torino-Chieri.

Il servizio, comunque, pure con qualche difficoltà, è proseguito rispettando in modo soddisfacente gli orari e senza procurare particolari disagi ai viaggiatori.

La neve, che ha raggiunto in mattinata i 25 cm. a Chieri, verso la collina del Pino, Superga, Baldissero e Pecetto ha superato abbondantemente i 40 cm.; in giornata era molto difficile raggiungere frazione Rosero, quasi impossibile arrivare a Torino passando dall'Eremo. Per molte ore, cantonieri e uomini del soccorso stradale hanno faticosamente sgombrato l'asfalto; poi, verso le 16, una pioggia insistente e fitta si è abbattuta sui tetti imbiancati di Chieri.

In breve le montagne di neve ai lati delle strade sono diventate giganteschi acquitrini e negli avvallamenti del selciato grosse e profonde pozzanghere hanno invaso la carreggiata.

m. c.

I «rischi da neve» e le assicurazioni

Polizza contro gli scivoloni?

I «rischi da neve» non sono mai, salvo eccezioni particolari, «coperti» da assicurazioni. Fra i casi in cui può esistere una polizza per questo tipo di rischio vi è quello in cui, ad esempio, si è in presenza di una responsabilità. Facciamo un esempio: se il proprietario di un edificio non tiene sgombro da neve (e da gelo) il marciapiede che fiancheggia il caseggiato e da ciò derivano lesioni a passanti, scatta la responsabilità non solo civile ma anche penale. Ed è in queste circostanze che, se esiste una polizza per la «responsabilità civile» del proprietario del fabbricato (o amministratore se si tratta di condominio), entra in funzione l'assicurazione.

Negli altri casi di incidente (tamponamenti, auto finite fuori carreggiata, ecc.) nessuna rivalsa può essere fatta dall'assicuratore nei confronti del proprio cliente se questi circolava privo di catene antineve o di gomme chiodate. Quindi nessuna preoccupazione (se non quella di doversi pagare i propri danni) deve avere l'automobilista.

Un altro caso che tira in ballo il proprietario di un edificio è quando dai tetti precipitano «minivalanghe» che procurano danni alle cose e alle persone. Anche qui esistono talune forme di assicurazione che sollevano il padrone di casa dagli oneri derivanti dalla propria responsabilità.

Per quanto si riferisce ai danni fisici che il pedone si procura a causa della neve, quando sia assicurato contro le disgrazie accidentali (infortuni), non dovrebbero sorgere contestazioni da parte della società assicuratrice, salvo che si tratti della solita compagnia che invoca la negligenza e l'imprudenza grave da parte dell'assicurato «per aver camminato sulla neve». Ma si tratta di casi sporadici che non dovrebbero preoccupare chi è assicurato con una società seria.

Un tipico «sinistro» relativo alla neve in città è lo schizzo di acqua, neve e fango provocato da un'auto in transito e che investe in pieno un passante rovinandogli, magari, un cappotto di renna. In questo caso sussiste la responsabilità dell'automobilista (art. 2054 1° comma del Codice Civile), salvo che non provi di aver fatto tutto il possibile per evitare il danno.

Prova questa sempre difficile a dare, così come è quasi impossibile per la vittima rilevare il numero di targa e provare che l'incidente le ha rovinato l'indumento.

Giuseppe Alberti

Pioggia dopo la neve

Cielo delle prossime ore permettendo, Torino ha vinto la sua battaglia con la neve.

Merito della pioggia, che ha collaborato gratuitamente con i 700 volontari ed i 400 mezzi urbani (spesa complessiva, 150 milioni), messi in moto sin dalla notte di lunedì, quando cioè la nevicata ha raggiunto ufficialmente quei cinque centimetri che il regolamento del Comune considera indispensabili per far scattare l'operazione-sgombero.

Adesso le strade sono pulite, i semafori hanno ricominciato a funzionare, i marciapiedi hanno perso l'aspetto di mulattiere per tornare quelli di prima. A ricordare la burlana di ieri, è rimasto un po' di bianco sui tetti e nei parchi, per la gioia dei cani e dei bambini. Tutto regolare, insomma. Naturalmente, con la speranza che la pioggia delle ultime ore non si trasformi improvvisamente in ghiaccio.

Settimo T.: non si trovano spalatori

Nessun spalatore volontario ieri mattina per le vie di Settimo. Per sgomberare i marciapiedi dalla neve ne sarebbero occorsi una cinquantina, ma il Comune non è riuscito a trovarne nemmeno uno. «Neanche a pagarlo a peso d'oro», *ha detto il direttore dell'Azienda servizi municipalizzati, Strumia.*

Per tutta la mattinata la circolazione è stata difficile fino a quando i dodici mezzi antineve di un'impresa privata non hanno liberato le strade principali.

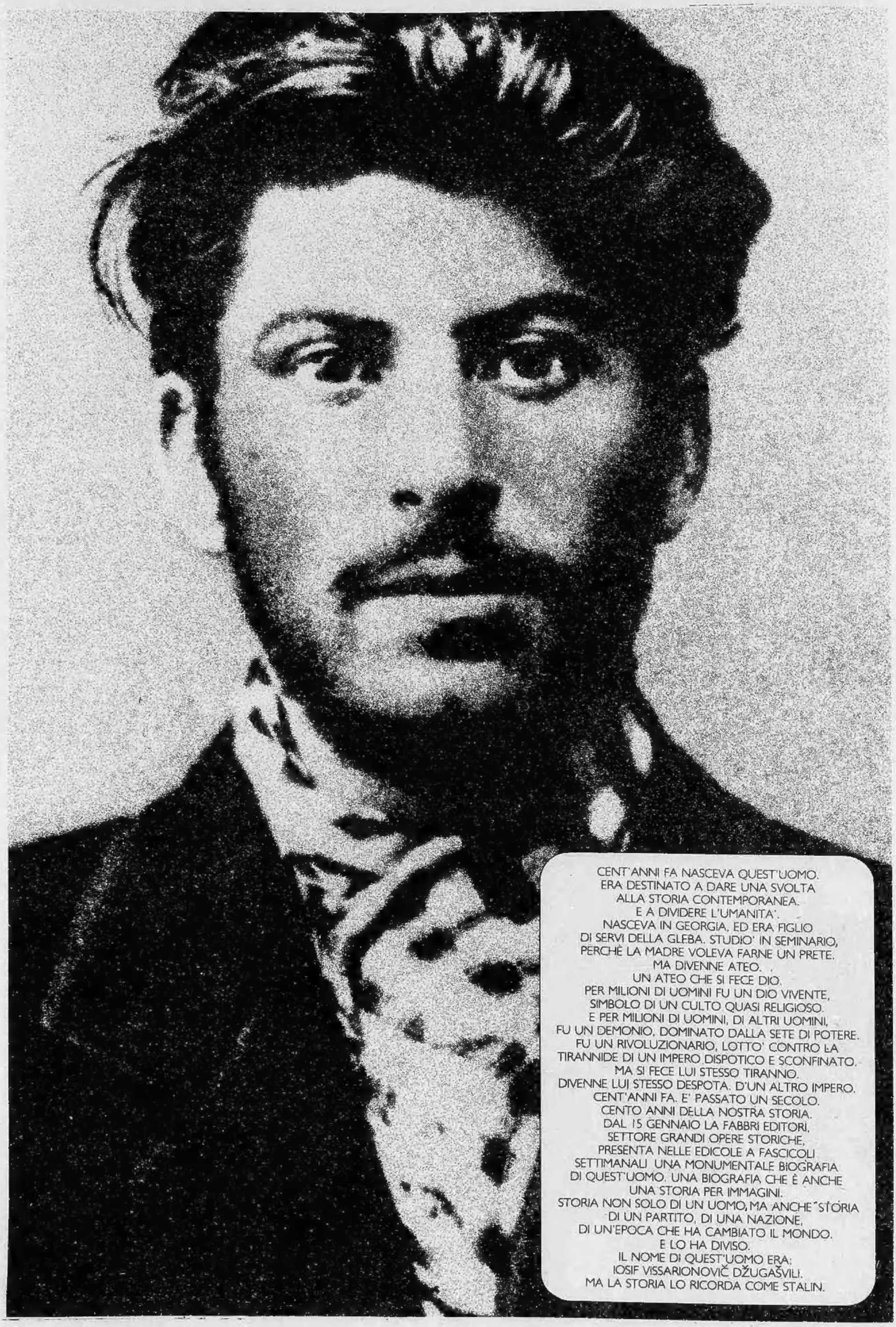

CENT'ANNI FA NASCEVA QUEST'UOMO.
ERA DESTINATO A DARE UNA SVOLTA
ALLA STORIA CONTEMPORANEA.
E A DIVIDERE L'UMANITA'.
NASCEVA IN GEORGIA, ED ERA FIGLIO
DI SERVI DELLA GLEBA. STUDIO' IN SEMINARIO,
PERCHÉ LA MADRE VOLEVA FARNE UN PRETE.
MA DIVENNE ATEO.
UN ATEO CHE SI FECE DIO.
PER MILIONI DI UOMINI FU UN DIO VIVENTE,
SIMBOLO DI UN CULTO QUASI RELIGIOSO.
E PER MILIONI DI UOMINI, DI ALTRI UOMINI,
FU UN DEMONIO, DOMINATO DALLA SETE DI POTERE.
FU UN RIVOLUZIONARIO, LOTTO' CONTRO LA
TIRANNIDE DI UN IMPERO DISPOTICO E SCONFINATO.
MA SI FECE LUI STESSO TIRANNO.
DIVENNE LUI STESSO DESPOTA. D'UN ALTRO IMPERO.
CENT'ANNI FA. E' PASSATO UN SECOLO.
CENTO ANNI DELLA NOSTRA STORIA.
DAL 15 GENNAIO LA FABBRI EDITORI,
SETTORE GRANDI OPERE STORICHE,
PRESENTA NELLE EDICOLE A FASCICOLI
SETTIMANALI UNA MONUMENTALE BIOGRAFIA
DI QUEST'UOMO. UNA BIOGRAFIA CHE È ANCHE
UNA STORIA PER IMMAGINI.
STORIA NON SOLO DI UN UOMO, MA ANCHE STORIA
DI UN PARTITO, DI UNA NAZIONE,
DI UN'EPOCA CHE HA CAMBIATO IL MONDO.
E LO HA DIVISO.
IL NOME DI QUEST'UOMO ERA:
IOSIF VISSARIONOVIČ DŽUGAŠVILI.
MA LA STORIA LO RICORDA COME STALIN.

Per la «Campagna di utilità sociale»

Pubblicitari alla riscossa per una Torino migliore

I pubblicitari torinesi guardano alla città: in *«modo disinteressato»* nel tentativo di acquistarsi l'immagine di operatori sociali «*non soltanto di persuasori occulti al consumismo*». E' quanto hanno voluto affermare ieri sera in un incontro presso il salone della Cassa di Risparmio di corso Stati Uniti 23, in occasione della presentazione della *«Prima Campagna di utilità sociale»* realizzata gratuitamente per il Comune di Torino. Vi ha partecipato anche il sindaco.

Il Club della pubblicità, di cui fanno parte 120 studi, sembra deciso a promuovere una serie di iniziative tese ad aiutare torinesi e immigrati a socializzare di più e a cercare un dialogo: in sostanza il *leit motiv* che il primo cittadino di Torino va ripetendo da quando ha assunto la responsabilità dell'Amministrazione comunale.

Nel suo intervento Novelli ha raccontato il primo incontro con i responsabili del Club: *«Una strana riunione di cinque o sei persone attente e curiosare, abbastanza disinformate, sui problemi e lo stato della città, ma interessati ad approfondirli»*. Anche ieri egli ha ripercorso la storia torinese più recente, sottolineandone lo sviluppo caotico e selvaggio con oltre mezzo milione di immigrati che hanno fatto di Torino *«la terza città meridionale d'Italia dopo Napoli e Palermo»*. Novelli ha criticato l'immobilismo pubblico davanti ai guasti profondi prodotti durante gli anni del benessere economico non solo nel campo architettonico, dei servizi, nelle infrastrutture, ma anche per quanto riguarda «le anime e la coscienza dei cittadini». L'anedottica l'ha aiutato.

«A Torino — ha detto Novelli — *si va verificando un fenomeno all'apparenza secondario, ma significativo: in questi anni sono aumentati il numero dei possessori di cani. I cani sono certo mezzo per cercare maggior sicurezza, ma anche per vincere la solitudine»*.

Ha poi preso in esame alcuni aspetti di quella che giudica una «grave forma di disgregazione sociale»: *«Operai in sciopero che lamentano di poter utilizzare i servizi pubblici quando anch'essi sono in sciopero; assegnatari di alloggi popolari che li vendono per speculazione»*.

Per richiamare i cittadini a vivere *«più civilmente, per fermare il degrado riformare il tessuto sociale in questo momento profonda crisi economica»*. La Campagna del Club dei pubblicitari, ha detto Sona dello Studio Testa, *«si presenta con una prima idea proposta e realizzata studio Intha per manifesti che convincano i torinesi a conoscersi»*.

L'ha spiegata, questa prima iniziativa, uno dei suoi ideatori, il pubblicitario Margulli: *«Questa campagna vuole coinvolgere tutti i cittadini del centro e della periferia. Le proposte sono state diverse»*. Margulli ha proiettato le diapositive dei manifesti che erano stati proposti inizialmente, molti slogan più o meno chiari ed efficaci: *«Indifferenza del singolo, male sociale»*; *«Chissenfreghite; un cancro di Torino»*; *«C'è un antidoto alla Vandalosi»*; *«Combattiamo la borbonite acuta»*. Altri manifesti riportano i personaggi storici dei monumenti scesi dal piedestallo per parlare con giovani e anziani. Altri ricorrono ai rebus per invitare a vincere l'isolamento, a unirsi contro il terrorismo.

La linea scelta, i manifesti che vedremo per primi sui muri alla città, è però, quella definita *«Passaggio»*. Sonotre immagini che riguardano gli anziani, gli emarginati e il vandalismo come spreco sociale. La scena è quella solita di piazza San Carlo, con il monumento: sul piedestallo vengono posti un vecchio in carrozzella, un drogato e un cestino dei rifiuti svuotato e bruciato. Gli slogan che li sovrastano sono: *«Se sei orfano, ti importa degli anziani?»*. *«Se hai figli, che si buchino pure»*; *«C'è chi fa del brutto a Torino e cosa fai di bello?»*.

E a centrare il problema ancora un manifesto che raffigura la città con un uomo dalla testa quadrata su cui campeggia l'intestazione: *«Chissenefreghite»* e la dicitura: *«Menefreghite, un male di Torino»*. La maggioranza ha applaudito, anche il sindaco. C'è però anche qualcuno che ha dissentito accusando i manifesti di un certo provincialismo, e qualcuno che ha ricordato «*Menefreghismo*» era parola usata dal fascismo e sarebbe forse meglio non ricordarla ai giovani.

al. rig.

Disturba l'aeroporto di Caselle?

Sigilli dell'Escopost all'emittente RTA

I funzionari dell'Escopost, l'organo giudiziario del ministero delle Poste e telecomunicazioni, hanno posto i sigilli, l'altro ieri, agli impianti dell'emittente cittadina «Radio Torino Alternativa», sostenendo che i programmi irradiati sulla frequenza di 103,9 megahertz, arrecano disturbo alle radiofrequenze dell'aeroporto di Caselle.

Dal momento però che i disturbi lamentati dall'aeroporto sono su 121,1 megahertz, i responsabili di «RTA» sostengono che il provvedimento di chiusura dell'emittente è stato preso «accampando non documentate accuse di interferenze e senza concedere controlli di parte».

«RTA» definisce il provvedimento «arbitrariamente punitivo» e *protesta per questa* «flagrante e selettiva limitazione della libertà di informazione».

Uls a Lanzo: se ne parla alla Regione

Sono convocati per oggi, in Regione, i rappresentanti dei 21 Comuni facenti capo all'Unità locale dei servizi n. 37 delle Valli di Lanzo. La Regione interviene direttamente per alcune controversie, sorte fra i Comuni di fondovalle (Lanzo, Cafasse e Balangero) e la Comunità montana, che impediscono l'avvio operativo del consorzio socio-assistenziale di questa Uls.

Due i principali motivi del disaccordo: viene richiesta la sede dell'Uls nel comune di Lanzo e non di Ceres, attuale sede della Comunità montana, ed è richiesta la rappresentatività dei Comuni in proporzione agli abitanti.

Cristianamente è mancata

Corgiat Mecio ved. Bottione

anni 68

L'annunciano la figlia **Luigina** con il marito **Mario Macario** e figli e **Adriano**, sorelle, cognata, nipoti e parenti tutti. Funerali mercoledì corr. ore 14,45 dall'abitazione strada Aeroporto 44. La presente è partecipazione e ringraziamento.
— **Caselle**, 14 gennaio

E' mancato il

prof. Carlo Fregola

Dottore in Agraria

Lo annunciano figli, nuore e nipoti. Funerali oggi alle 14,30 Ospedale Maurizziano.
— **Torino**, 16 gennaio 1980.

E' mancata

Palmira Gioffredi Ciccarone

funerali avvenuti. Ne annunciano dolore il marito **Giacomo**, il figlio la moglie **Rosy Morra**.
— **Torino**, 15 gennaio 1980.

Improvvisamente è mancata all'affetto suoi cari

Perrone ved. Ghirardi

A funerali avvenuti l'annunciano i figli **Magda** e **Michele**, la sorella **Francesca**, la nuora **Rita**, il genero Ezio e gli adoratissimi nipotini **Marilena, Livio** e **Daniele**, cognato, cognate e parenti tutti. La cara salma riposa nel Cimitero di Barge (Cn). La presente serva da partecipazione e ringraziamento.
— **Torino**, 15 gennaio 1980.

E' serenamente mancata

Maria Lora in Stanchina

Lo annunciano il marito to, il figlio **Giancarlo** con **Enrica** e nanda, le sorelle e **Angiola**, nipoti cugini) parenti tutti. Funerali giovedì 17 ore 10,15 da via Beaulard 14.
— **Torino**, 16 gennaio

E' al Padre l'anima di

Lucia Garino ved. Bertinetto

anni 91

danno l'annuncio figlia **Luigia** con il marito **Giorgio Vai**, i nipoti **Luigi, Umberto** con moglie **Elide Revello** e piccola **Laura**, parenti tutti. Non bene. I funerali giovedì 17 c.m. 14,30 presso parrocchia S. Giacomo (v. D. Chiesa 53).
— **Torino**, 16 gennaio 1980.

Cristianamente è mancata

Cavassa nata Bertoglio

Addolorati lo annunciano marito, figli, le nipotine **Emanuela**, fratello, nuora, genero, cognati, nipoti, zia **Giovanna**, parenti tutti. Funerali giovedì 8,45 parrocchia Santa Giulia.
— Torino, 14 gennaio 1980.

E' tornato a Dio

Giovanni Cagliero

Cavaliere di Vittorio Veneto

di anni

danno il doloroso annuncio la figlia **Caterina** parenti tutti. I funerali avranno luogo oggi ore 10,15 nella parrocchia Giorgio.
— Torino, gennaio 1980.

E' mancata all'affetto suoi cari

Luigia Sanlorenzo ved.

L'annunciano figlia **Piera**, il genero e i nipoti **Giuseppe** e **Guido**, parenti tutti. Un ringraziamento particolare al e al personale dell'ospedale Evangelico. I funerali avranno luogo giovedì 17 ore 10,15 parrocchia Santa Giulia. La è partecipazione e ringraziamento.
— Torino, 14 gennaio 1980.

Cristianamente è mancato

Pino

Ne danno il doloroso annuncio la moglie **Ginetta Parmigiani**, le adorate figliocca, cognato, cognate, nipoti, cugini. Funerali giovedì 17 gennaio ore 15 ospedale civile Pinerolo, 15,30 chiesa parrocchiale Cumiana.
— **Cumiana**, 16 gennaio 1980.

Ha concluso improvvisamente la sua

Gaetana Lajolo Bertoni

tristezza nel suoi cari. Il marito **Franco**, la figlia col marito Castiglione e **Carlotta**, il figlio **Giuliano** con moglie **Todeschini**, e **Federica**, ricordano il suo animo sensibile e generoso a tutti coloro che le vollero bene. La tumulazione avrà luogo nel cimitero generale di Torino alle ore 15 circa del giorno corrente.
— **Milano**, 13 gennaio 1980.

E' mancato all'affetto dei suoi cari

Romualdo

annunciano: la moglie **Fernanda** con il figlio **Luciano**, fratello, sorella, cognati, nipoti, parenti tutti. I funerali luogo mercoledì 16 alle ore 10 con partenza dall'ospedale Astanteria Martini (largo Gottardo). La presente partecipazione e ringraziamento. Non fiori.
— **Torino**, 13 gennaio

E' mancata

Mamoli

Ne danno il doloroso annuncio a funavvenuti i figli adottivi con la **Simonetta** e d'**Incisa di Camerana** i cugini **Cariana** e
— **Torino**, 16 gennaio 1980.

Improvvisamente è mancata

Wanda Marcellino in

anni 53

Con profondo dolore il marito **Mario**, sorelle, cognati, cognate, nipoti, pronipoti, l'affezionata parenti tutti. Funerali in forma civile mercoledì 16 gennaio, ore 15,30, partendo dall'abitazione via Di Nanni 28.
— **Orbassano**, 15 gennaio 1980.

E' mancato al cari

Amilcare Canadesi

Addolorati lo annunciano: la moglie **Rita**, figlia, genero, nipoti, parenti tutti. Funerali giovedì ore 10,15 Parrocchia Salute.
— **Torino**, 15 gennaio 1980.

Cristianamente è mancato

Giovanni Bertola

Cav. di Vittorio Veneto

anni

Ne danno triste annuncio moglie, figlia, genero, nipoti e pronipoti (Argentina); cognata, nipoti, pronipoti parenti tutti. Benedizione ore 8,15 del 17 te, Parrocchia M. del Pilone, funerali ore 9,30 Verolengo. La presente è partecipazione e ringraziamento.
— no, 14 gennaio

E' mancata all'affetto dei suoi cari

Teresa ved. Scaglia

Ne danno il doloroso annuncio i figli, **Giuseppe, Francesco** e **Colombina**, nuore, genero, la cara nipotina e parenti tutti. Benedizione ore 9 giovedì 17 c.m. partendo da via Napione 42, funali ore 10,45 Valle San Matteo Cid'Asti. Servizio pullman andata e ritorno. La presente è partecipazione e ringraziamento.
— **Torino**, 15 gennaio 1980.

E' mancata all'affetto dei suoi cari

Caterina Costello in Bulgarini

danno il doloroso il marito **Edoardo** il figlio e nuora, le sorelle e il fratello con rispettive famiglie, cognati, nipoti, cugini e parenti tutti. Funerali luogo giovedì 17 c.m. alle ore 14,30 nella parrocchia di Gesù Crocefisso via Giaveno. La pre è partecipazione e ringraziamento.
— **Torino**, 15 gennaio

E' mancato all'affetto dei suoi cari

Giuseppe Falchero

danno il triste annuncio: la moglie il figlio fratelli, sorelle, cognati, nipoti e parenti tutti. Per funerali tel. 851.561. La presente è partecipazione e ringraziamento.
— **Torino**, 15 gennaio 1980.

E' mancato all'affetto dei suoi e quanti lo stimavano per la umanità e sapienza all'alleviare le sofferenze altrui il

prof. dott. Baudolino Mussa

Ne danno il tristissimo annuncio la moglie **Maria** e i figli: **Giancarlo Angiola, Margherita Enrico, Antonio** con **Franca**; i fratelli **Giuseppe** con **Linda, Giovanni** con **Rina** e **Carlo**, i cognati **Almerina** e **Attisi**, con e **Agnese**, zie, cugini e parenti tutti. I funerali avranno luogo giovedì 17 nella chiesa di S. Agnese Moncalieri 39 ore 8,45 e in Castellazzo Bormida (Alessandria), alle 11,30.
— **Torino**, 16 gennaio 1980.

Ci ha lasciato nel rimpianto della perdita irreparabile

Dogliani Lanza

Medaglia d'Oro della Scuola

anni 91

Lo annunciano con profondo dolore: il marito **Francesco**, suo supremo affetto, i nipoti tutti, la cognata **Carolina**, le amiche **Bottero**, contessa professoressa **Angioletta** e la cara i funerali avranno luogo in Costigliole oggi, alle ore 15.
— **Alessandria-Costigliole Saluzzo**, 16 gennaio 1980.

Cristianamente è mancato

Giacomo Arattano

Lo annunciano la moglie **Emma**, la figlia **Rita**, i fratelli, sorelle, cognate, nipoti parenti tutti. Un particolare ringraziaal prof. Drago dott. Marino e tutto il personale della di Chieri. La cara partirà dall'ospedale Chieri il giorno 17 corrente mese alle ore 8,30 per Corliglione d'Asti alle ore 10,30 avranno luogo i funerali. La presente è partecipazione e ringraziamento.
— **Torino**, 15 gennaio 1980.

All'età di 65 anni, ci ha lasciati

Cesare Ario

Cav. Vittorio

Premio FIAT

Con grande dolore lo annunciano la moglie **Ernesta**, il figlio con **Marisa, Franco** e **Luciano**, fratello, cognati e parenti tutti. I funerali luogo alle 16 Parrocchia Madonna di Campagna partendo dall'Ospedale Maurizziano. Non fiori eventuali offerte all'Associazione italiana ricerche sul cancro via Cavour 31. La presente è partecipazione e ringraziamento.
— **Torino**, gennaio 1980.

E' man

Calazzo

Ne danno l'annuncio: la moglie **Vittori** i fratelli, **Michelina, Ettore, Amerigo** e **Giacomo**; cognate, nipoti, cugini, parenti tutti. Funerali giovedì 17, ore 8,45 Parrocchia S. Alfonso. La presente è partecipazione e ringraziamento.
— **Torino**, 16 gennaio

E' mancato all'affetto dei suoi cari

Andrea Chirico

Con grande dolore lo annunciano; a funerali avvenuti, la moglie **Giuseppina**, la figlia **Lucia** con il genero **Antonio** e il piccolo **Alessandro** e parenti tutti amici e conoscenti.
— **Torino**, gennaio 1980.

Con i conforti N.S. Religione spirato il

Carlo Brinatti

Ne danno l'annuncio la moglie **Franca Boggio**, i figli e madre **Tony Chiusano**, i fratelli **Giorgio** consorte **Stepski Doliwa, Rudy** consorte **Monica Cerruti**, zie, nipoti, cugini e la e Funerali oggi Chiesa Ss. Angeli Custodi ore 8,45.
— **Torino**, 15 gennaio 1980.

Dopo lunghe sofferenze è mancata

Ernesta Vercelli ved. Giraudi

Pensionata Tabacchi

Lo annunciano i nipoti, cognata e parenti tutti. Funerali giovedì 17 corr. ore 10,15 Ospedale S. Giovanni (via S. Massimo).
— **Torino**, 15 gennaio 1980.

All'improvviso è serenamente manca- al grande affetto dei suoi

Antonio Cola

Pluridecorato Medaglia d'Argento al V.M.

Cavaliere Repubblica Vittorio Veneto

Ne danno l'annuncio e piangono: la figlia **Laura**; fratelli, sorella, cognati, nipoti, pronipoti, cugini, parenti tutti. I funerali avranno luogo mercoledì c.m. 16/1/80 alle ore 16 in Parrocchia Pellegrino, C.so Racconigi
— **Torino**, 14 gennaio 1980.

E' mancato ai suoi

Eccelso Guala

Ne danno il triste annuncio mamma, i fratelli, le sorelle con le rispettive famiglie. Benedizione oggi via Santena ore 14. Funerale ore 14,30 parrocchia S. La salma sarà tumulata nel cimitero di Carmagnola. Servizio pullman.
— **Torino**, gennaio

Le famiglie **Cantamessa**, **Pistoi, Zerollo** e **Sartori** per cause forza maggiore funerali avvenuti annunciano dolore la dipartita della loro

Angela Pietri

Proprietaria in Alassio

I funerali sono Alassio martedì 15 u.s. nella parrocchia di S. Ambrogio.
— **Alassio**, 16 gennaio 1980.

I cognati e Luigi Bistagnino, nipoti: **Tilde** e famiglie, **Virginia Conzi** e famiglie, **Gina Bianchi Bistagnino** e famiglia, **Santino Bistagnino** famiglia e la famiglia **Teresio** partecipano a quanti la conobbero e l'amarono che la loro

Maria Carosio

si è ricongiunta con i suoi cari. Il funerale avuto luogo in Ovada martedì 15/1 10 muovendo dall'abitazione di via Cairoli.
— **Ovada**, 13 gennaio 1980.

E' mancata all'affetto dei suoi cari al termine di una lunga vita cristianamente vissuta la

CONTESSA

Anna Brunelli Bonetti nata

Danno il doloroso annuncio figlia **Bianca** con il marito **Piero Spanio** i figli **Pierluigi Nichetti** me con **Gabriella Luciani**; il genero E. **Viora** con i figli **Cesare N. Emma** con **Guglielmo taro Ardizzi, Foscarina** con **Massimo Rossi, Vittorio Amedeo**; i pronipoti e parenti. I funerali hanno avuto luogo il 14 gennaio chiesa San Nicolò. Se comunicazione a funerali avvenuti per forza maggiore.
— **Padova**, 16 gennaio

E' Osimo

Caterina Pilone

Lo annunciano addolorati il marito **Fe**, il figlio **Saverio** la moglie **Giorgina**, i nipoti **Marco**, parenti
— , 13 gennaio 1980.

E' mancata all'affetto dei suoi

Giulia Gola

Addolorati annunciano figlia **Carla**, il genero **Alfio**, nipote **Giancarlo** con moglie il fratello **Angelo** famiglia. Benedizione oggi, ore 9,30 Ospedale Maurizziano, la proseguirà per Pecetto ove alle ore 10,15 avranno luogo le esequie nella Parrocchiale.
— **Torino**, 16 gennaio

Cristianamente è mancato

Teresio Pescarmona

Ne danno triste annuncio la moglie **Rina**, figlio **Daniele**, cognati, cognate, nipoti, parenti tutti. Partenza oggi 16, ore 14 da Ospedale Amedeo Savoia per Montalto ove alle ore 15,30 avverranno i funerali. La presente è partecipazione e ringraziamento.
— **Torino**, 16 gennaio 1980.

E' mancata ai suoi cari

Flora Grandi ved. Berardi

anni 76

Lo dolore i figli, le nuore, nipoti, parenti tutti. Il funerale avrà luogo in Montiglio d'Asti giovedì 17 corr. alle 15.
— **Asti**, 15 gennaio 1980.

RINGRAZIAMENTI

Per la grande dimostrazione stima tributate al loro caro scomparso

Carlo Frola

i famigliari, nell'impossibilità di farlo singolarmente, ringraziano quanti sono loro vicino in questo triste momento. Messa 10 febbraio ore 11.
— **Montanaro**, 15 gennaio 1980.

Nell'impossibilità di farlo singolarmen- figli, profondamente commossi l'affettuosa partecipazio- loro grande dolore per la manifestima e di omaggio rese alla memoria del loro

Gianni Oberto

esprimono la loro riconoscenza alle autorità civili, militari e religiose, alle associazioni, agli enti, ai partiti, agli amici e a tutti coloro che hanno voluto essere vicini in questo doloroso momento. Un ringraziamento particolare alle Parco Nazionale del Gran Paradiso che hanno accompagnato il loro Presidente.
— **Ivrea**, gennaio 1980.

Con animo profondamente commosso e riconoscente la manifestazione affetto tributata al

Giovanni Scaglia (Jean)

la famiglia, nell'impossibilità farlo singolarmente, ringrazia coloro che con presenza hanno voluto partecipare al suo dolore; e in particolare ringrazia il prof. Follcardo Grandi, il prof. Luigi Pelinati, il prof. Pagni, il dott. Ponchione, il dott. Fernando Druetta, la signora Novella Facciolo, parenti amici tutti.
— **Moncalieri**, 16 gennaio

Pina

Le famiglie ed **Airoldi**, profondamente commosse per la grande dimostrazione di e d'affetto, ringraziano tutti i parenti ed amici. Un particolare ringraziamento al dottor Italo Conte, la affezionata Mimma, ai dipendenti alla classe 1935.
— **Galliate**, 14 gennaio 1980.

ANNIVERSARI

1977 1980

rag. Giuseppe Chiapusso

con dolore profondo e rimpianto di grande perduto vive immutato tuo ricordo nei

16-1-'79 16-1-'80

preghiera ricordo

Lodovica Molinari Min in

— **Torino**, 15 gennaio 1980.

16-1-1977 16-1-1980

Pezzana

Un ricordo. I tuoi

1941

Sempre vivissimo nel cuore il ricordo di

Germano

Messa in San Giuseppe sabato 19 gennaio ore 11.

1979 1980

Antonietta Griffone ved. Zallio

Sempre con noi.

Pierino Barbero

macellaio

La moglie lo ricorda con parenti tutti.

1978 15 gennaio 1980

Nel primo anniversario della scomparsa di

Paternoster

moglie lo ricorda quanti stimarono amarono.

1977

Bartolomeo Galdano

Nel pensiero ogni giorno ci porta il tuo ricordo e il dolore di non più . Vivi indimenticabile nel ricordo tua moglie e di tutti i tuoi cari. La Messa di suffragio venerdì 18, 9, Vergine delle Grazie (Crocetta) corso Einaudi ang. Cassini.

1977

Carlo Rizzoglio

Te dal forza aiuto. **Iolanda, Enzo**, famiglia.
— **Leumann**, 16 gennaio 1980.

1° anniversario della scomparsa di

Christillin Schiappareili

figli i parenti tutti con tristezza ne rievocano la
— **Torino**, 16 gennaio 1980.

16-1-'79 16-1-'80

Piera Ferrero in Tedeschi

Ti ricordo sempre. Franco, oggi ore 11,30 in S. Cristina.

15 gennaio 1973 15 gennaio

settimo anniversario della morte

Lucio Ridenti

la moglie e parenti lo ricordano con immutato affetto.

1976 1980

Con tanto dolore, infinito rimpianto Cristina famigliari ricordano cara

Betty Deambrogi

— **Valenza**, 18 gennaio 1980.

1979 16 gennaio 1980

Varos Innocenti

Un pensiero ed una preghiera; la famiglia lo ricorda agli amici.
— **Borgosesia**, 16 gennaio 1980.

1970 1980

prof. Sergio Lupi

A 10 anni scomparsa nel dolore e nel rimpianto vivi sempre nel ricordo **MARIA**.
— **Torino**, gennaio

Le richieste del Consiglio circoscrizionale al Comune

I «sogni» di Pozzo Strada si realizzeranno nell'80?

Il quartiere vorrebbe fosse acquisita l'area del demanio tra via Monginevro, via De Sanctis e corso Brunelleschi per realizzare una zona verde - Nuove sedi scolastiche presso la falegnameria Ceat e in via Cristalliera - Il «recupero» del parco Ruffini

Sebbene la Circoscrizione Pozzo Strada presenti una situazione che i suoi stessi abitanti definiscono «*abbastanza soddisfacente*», anche qui non mancano zone con gravi carenze che esigono importanti lavori di ristrutturazione e ammodernamento.

Particolarmente preoccupante la realtà del cosiddetto «*quadrilatero*», e cioè la zona compresa fra i corsi Montecucco, Peschiera, Francia e Trapani che, insieme con Borgata Lesna, rappresenta oggi un esempio tra i più squallidamente convincenti dei risultati ottenuti all'epoca del boom edilizio: interi quartieri-dormitorio, dimensioni gelidamente ostili, un'atmosfera di estraneità e di disordine. Certo, sarà facile rimediare al mal fatto. Va comunque in questa direzione la richiesta di acquisire l'area attualmente del demanio militare, tra via Monginevro, via De Santis e corso Brunelleschi. «*Un'area molto vasta* — spiegano i rappresentanti del Quartiere — *che una volta disponibile potrebbe consentire da un lato una via di accesso a Borgata Lesna e dall'altro la realizzazione di una verde, parte della quale potrebbe essere destinata a edilizia scolastica*».

Nel «quadrilatero» in particolare, due risultano le aree che circoscrizione e Distretto indicano come futura localizzazione delle necessarie sedi scolastiche. La prima, presso la Falegnameria Ceat, viene proposta per alleggerire la pressione della popolazione scolastica sulle scuole del vecchio quartiere; la seconda, in via Cristalliera angolo via Lera, sarebbe indispensabile per realizzare un giardino pubblico in una zona per ora totalmente priva di verde.

Altre aree-miraggio, da tempo sospirate da quanti abitano da queste parti, quella ex Capamianto e quella cosiddetta «Milanese».

«*E' assolutamente indilazionabile* — sottolinea chi ha redatto la bozza — *che l'Amministrazione concluda le trattative per l'acquisto almeno dello spazio libero a ridosso del negozio Milanese per costruirvi la scuola materna già prevista nel bilancio dell'anno passato. Intanto, per la ex Capamianto, è urgente concludere le trattative con la società proprietaria così trasferire l'area all'Amministrazione Provinciale rendere possibile la costruzione della scuola media superiore di cui la Circoscrizione da sempre priva*». Infine, sempre nel settore dell'edilizia scolastica, viene evidenziata la necessità di ristrutturare il fabbricato di Gli in corso Francia della scuola elementare Baricco con lo scopo di ricavare alcune nuove aule.

Un'immagine di via Pozzo Strada angolo corso Peschiera

Poi, la proposta prosegue con il solito gioco del bussolotti. La costruzione del nuovo Centro Civico il conseguente concentramento di tutti i servizi attualmente sparsi sul territorio permetterà la disponibilità di vecchi locali che possono essere utilizzati per ospitare servizi quali le tossicodipendenze e le équipes neuropsichiatriche che, nonostante tutta la buona volontà, nel nuovo edificio non troveranno spazio sufficiente.

Allo stesso modo, sarebbe un peccato sottovalutare le risorse abbinate al vecchio cinema, l'Elios, trasformato in deposito di mobili. Non è un granché, certamente. Ma ciò non toglie che a Pozzo Strada tanti riescano a immaginarselo «*centro attività cinematografiche, teatrali, culturali a disposizione di scuole e organismi culturali*».

La stessa generosità programmatica vale anche per la Zona Aeronautica. D'accordo che qui, data l'alta urbanizzazione «*è stato impossibile individuare terreni disponibili da destinare a spazi verdi o altri utilizzi*». Ma non è il caso di disarmare. «*Esistono qui i vasti locali sede del vecchio Comitato spontaneo che, d'accordo con i cittadini in impegnati, si propone di trasformarli in centro d'incontro con alcune modifiche che consentano di proseguire, con miglioramenti qualitativi, l'attività ricreativa e culturale fin qui svolta*». E, visto che sperare costa niente, «*anche Borgata Lesna si potrebbe intervenire più ampiamente sulla piccola sede che ospita il comitato spontaneo, per consentire la nascita anche qui di un centro d'incontro indispensabile in una zona tanto isolata*». La quale, per inciso, lo diventerebbe un po' meno se si esaudissero le centinaia di persone che da anni chiedono di risanare il sottopassaggio che collega questa borgata con Grugliasco, superando la ferrovia Torino-Modane.

Per ultimo, il problema del verde pubblico e in particolare del Parco Ruffini. «*Una importante per tutta la città* — ammettono nel Quartiere — *ma visto che proprio a noi è toccata la fortuna averlo a portata di mano, non ci dispiacerebbe poterlo utilizzare in maniera più diretta e soddisfacente che nel passato*». Ad esempio, facendo osservare alle auto il divieto di circolazione, tenendo l'area più pulita, risistemando la pista di atletica che sta andando rovinata e proprio si vuol strafare, sarebbe bellissimo gli anziani che vi si ritrovano per giocare a bocce avessero a loro disposizione un riparo, se i suddetti campi bocce fossero illuminati e coperti, l'area tra corso Brunelleschi e la ferrovia si trasformasse in campo sportivo e magari si sistemano anche i campi di calcio del Centro di via Trecate. «*E' comunque evidente* — mettono le mani avanti i rappresentanti di Quartiere — *che quando sapremo quanti soldi ci toccano, sfronderemo la nostra bozza di proposte quello che è meno urgente*».

Luisella Re

DIRETTAMENTE DALLA FABBRICA
Nuova collezione '80 modelli unici ed esclusivi dal classico al moderno
LETTI IN OTTONE
E FERRO BATTUTO CON
CERTIFICATO DI GARANZIA
STILE
AUTENTICITA'
PREZZO
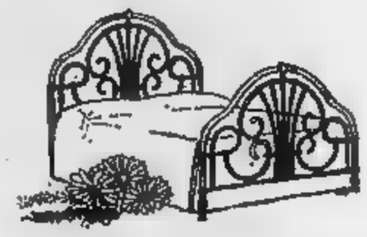
PEROSINO
Corso B. Telesio, 95 - Tel. 726.013
2000 metri espositivi - Assortimento

EUROBAGNO
dei FRATELLI RICCIARDI
Corso Francia 267 - Torino - Tel. 724.665
è scattata l'operazione Bagno Nuova Immagine garantita Eurobagno
- Eurobagno arredamenti
- Eurobagno impianti igienici e manutenzione
- Eurobagno pavimenti e rivestimenti posa in opera
- Eurobagno tutto per il bagno moderno
- Eurobagno è una garanzia con esperienza ventennale

Interpellateci

DITTA AMERIO
ELETTRODOMESTICI
LAMPADARI
MOBILI COMPONIBILI - Hi-Fi
TV COLOR delle migliori marche
Rivenditore
GALAXI
C.so Bernardino Telesio, 59
Telefono 793970
TORINO

MOBILIFICIO
PIGLIA
tutti i mobili per la vostra casa
UNA SCELTA SICURA
10142 TORINO
Via Vandalino 119 - Telefono 723.036

CALZATURE F.lli Pettenuzzo
sconto su tutti gli articoli estivi ed invernali
ENTRATA LIBERA
- Via Po 1
- Via Fidia ang. via Claviere
- Via Nicola Fabrizi ang. via Borgosesia

Intervista ■ due membri del Comitato di quartiere

Scuole e comunità alloggio tra le esigenze più urgenti

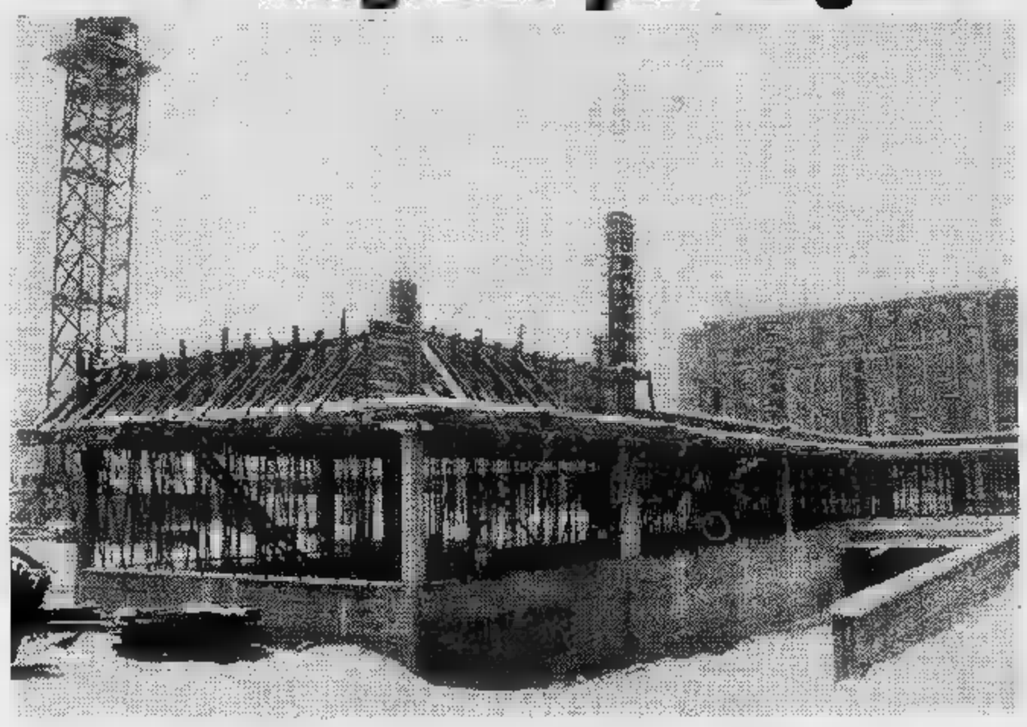

Il cantiere del nuovo centro civico di Pozzo Strada

Compiacimento nel poter denunciare in piena ufficialità i propri problemi, voglia ■ porvi rimedio a costo di ripetere fino alla ■■■ le stesse richieste, un po' ■ speranza, qualche grossa frustrazione. Anche Pozzo Strada, come tutti i quartieri torinesi, ha varato la bozza di proposte destinata a rientrare nel piano globale di investimenti per l'80 che il Comune si appresta, anche in base ai suggerimenti dei vari rioni, a varare.

Chiamata a dir finalmente la sua in prima persona, la città si ■ rimboccata le maniche riuscendo ■ tradurre la solita polemica ■■ ■■■■ dei servizi, fame di verde, pessima qualità di vita, in proposte fitte di cifre e minuziosi elenchi corredati da mappe, indirizzi e preventivi. Con una concretez■■ che, proprio ■ Pozzo Strada, risulta caratterizzata da ■■ particolare ottimismo.

Spiega Giannino Scalon, funzionario del Centro Civi■■ locale: «*Sebbene per densità di popolazione questo sia, dopo Santa Rita, il secondo quartiere* ■ *Torino, fortunatamente* ■■■ *conosciamo le drammatiche difficoltà di altre zone*». Anche Sergio Valabrega, coordinatore della commissione che si occupa di scuola, sport ■ cultura, sembra relativa■■■■ soddisfatto. «*Lavoriamo bene, trovandoci in sintonia tra maggioranza* ■ *minoranza appena si tratta* ■ *affrontare una questione concreta* — afferma —. *Credo che* ■ *Pozzo strada esista il maggior numero di delibere approvate all'unanimità*».

Tutti abbastanza d'accordo, dunque. Anche nel deprecare quella che ■ la difficoltà più grave del momento, vale a dire il ritardo ■ quella legge finanziaria nazionale ■■■ la quale i piani di Comune ■ quartieri rischiano di restare sulla carta. Con amministratori ■ amministrati costretti ■ pianificare esigenze indilazionabili, ■ con la vita di un'intera città ridotta ■ una specie di gioco ■ Monopoli, dove i locali si aggiustano e le ■■■ necessarie si comprano ■■■ denaro che «*si fa finta*» arriverà.

Continua Scalon: «*Ci rendiamo conto che il Comune non potrà certo esaudire tutte le richieste* ■ *che altri quartieri si trovano in acque molto più difficili del nostro. Ciò nonostante, per* ■■■ *dover rifare daccapo il discorso quando finalmente arriveranno finanziamenti sufficienti per tutti, abbiamo deciso di parlar chiaro sin d'ora con una radiografia completa delle esigenze locali*».

Inoltre, con altrettanto buon senso, convinto qualcuno che «*tutte le richieste elencate* ■■■ *ugualmente importanti*» e qualcun altro che «*tutto insieme non* ■ *può ottenere*», si ■ concluso all'unisono di «*indicare non una scala di valori ma piuttosto una gradualità di tempi*». Fra gli interventi che a Pozzo Strada si considerano improcrastinabili: edilizia scolastica, verde pubblico, comunità-alloggio.

l. r.

Iniziative per anziani

Nel quartiere Pozzo Strada risultano completamente assenti — ■■■ *emerge dai bilanci-programma* — *servizi quali l'assistenza domiciliare, che sono invece presenti in circoscrizioni con minore densità di popolazione.*

Riassume concisa l'attuale bozza di proposte: «Si richiede per l'80 l'avvio di tutti i servizi: assistenza domiciliare, comunità-alloggio (al cui proposito si sollecitano, oltre i lavori di recupero dell'edificio di via Marsigli, ■ reperimento di altri locali da destinare ■ questo uso), ■ ■■ deciso rafforzamento del nucleo delle assistenti per il segretariato sociale, perno di tutti gli altri servizi e soprattutto dell'assistenza ai minori».

Per quanto invece riguarda gli anziani (e considerando che nella zona vivono più ■ *10 mila persone di età superiore ai 60 anni), oltre* ■ *rendere maggiormente praticabili i loro ritrovi tradizionali,* ■ *quartiere propone* ■ *creazione, in* ■■ *locale da stabilire* ■■■ *comunque già esistente, di* ■■■ *mensa realizzata con gli stessi criteri della refezione scolastica e destinata* ■ *tutti gli anziani* ■■■ *reddito più basso.*

Come, infine, gli abitanti di borgata Lesna sostengono la necessità di ■■ *nuovo mercato rionale in via Ozieri. Da illuminare, come tante altre* ■■■ *ancora carenti, in maniera più razionale e soddisfacente. Sottolinea la proposta:* «Zone buie tra punti luce troppo distanti fra loro ■ addirittura mancanza totale di luci rendono assolutamente insicure molte vie. Inoltre, gravi incidenti rendono necessari potenziamenti agli incroci ■ negli attraversamenti pedonali».

Chi fa da sé va al 333

Al 333 di Corso Francia c'è Octopussy:
un nuovissimo negozio per chi ama "far da sé".
Nuovissimo perchè appena inaugurato ■ per il servizio che offre.
Da Octopussy, infatti, trovi ■li utensili
ed i materiali migliori e in più - prima di acquistarli -
puoi provarli nel laboratorio Octopussy.
Allora: che ne diresti di farti un regalo?
Lo meriti, no?

fai da te octopussy

c.so francia 333/4 - 10142 torino tel.(011) 799168

PALAZZO DEL MOBILE

Ha selezionato ■■ voi il meglio del classico e del moderno

TORINO - C.TRAPANI 71 centro cucine: v.me■■ ■■■■

TALBOT PRESENTA

LA COLLEZIONE 1980.

Nuova 1510 - Horizon - Sunbeam - Bagheera - Ranch - 1100 - 2 Litri
PROVATE E SCEGLIETE QUI IL MODELLO PREFERITO

CONCESSIONARIA

SAVEA s.r.l.

Corso Francia 353 - Torino Tel. 713113

RISCOPRI IL PIACERE DELL'AUTOMOBILE

TALBOT

Dove sono, come vivono, che cosa dicono oggi

Vercelli: come gli anni cambiano le «vecchie glorie» dello sport

Atletica Fantone

Un'avventura di 400 metri

VERCELLI — *Negli Anni [illegible] una delle stelle dell'atletica italiana era Giuseppe Fantone, detto «Palo» per [illegible] sua altezza. Era stato, negli anni precedenti, un ottimo giocatore dell'Ardita Modonese, una delle formazioni dovute a quel grande creatore di sodalizi che fu il cavalier Secondo Ressia.*

Poi [illegible] scelto l'atletica leggera. Era diventato ben presto, grazie alla volontà, alle capacità, alla voglia di soffrire, uno dei migliori quattrocentisti italiani. Ma in quel periodo c'era Mario Lanzi che «chiudeva» tutti. Allora provò sui 400 ostacoli. Era la sua specialità. In poco tempo divenne il migliore in senso assoluto: vinse [illegible] titoli di campione italiano, vestì varie volte la maglia azzurra. Poi [illegible] guerra gli troncò la carriera.

Quando riprese, incominciò ad allenare la Libertas di Vercelli, mettendo gratuitamente la propria grande capacità al servizio dei giovani. Nel frattempo continuava [illegible] lavorare alla Montefibre. Ora è in pensione, ma continua a dare tutto se stesso sul campo e in palestra in ogni occa-[illegible].

«I giovani d'oggi — dice — non vogliono soffrire, questo è uno dei motivi per cui l'atletica leggera italiana segna il passo in non poche discipline. La scuola, che [illegible] sempre stata un grande serbatoio di energie, [illegible] risponde: i Giochi della gioventù, almeno per le scuole medie, non hanno dato quei risultati che si speravano.

Calcio: Sandro Rampini e i suoi celebri fratelli

Un agricoltore di ottant'anni che era il terrore dei portieri

VERCELLI — Sandro Rampini è uno dei cinque celebri fratelli Rampini. Tutti calciatori famosi nel primo anteguerra. Erano [illegible] Caresana: Carlo fu [illegible] mezzala, parecchie volte nazionale, cinque volte campione d'Italia. Sandro fu pure mezzala, due volte campione d'Italia [illegible] nazionale. Giocava interno sinistro come il fratello.

Era [illegible] tiratore [illegible] rete di eccezionale potenza. Campelli, il portiere della Nazionale degli Anni 20, quando si trovava di fronte a Sandro Rampini, non sapeva come piazzarsi: [illegible] tiro era di quelli che non avevano mai [illegible] stes-[illegible] traiettoria. Una volta con un tiro spaccò un braccio al portiere [illegible] Servette.

Appartiene alla categoria [illegible] quei giocatori che viaggiavano in terza classe, mangiavano pane [illegible] salame nei giardini pubblici della città dove avrebbero giocato. Sandro Rampini face parte della squadra ragazzi che a Vercelli affrontò l'Inter nell'incontro-«burletta» per il titolo italiano nel 1910.

Di mestiere ha sempre fatto l'agricoltore. Ha oltre ottant'anni ma [illegible] ancora vispo [illegible] scattante come non mai. Parla sempre [illegible] calcio. Dice: «Noi ai nostri tempi giocavamo con palloni più pesanti, scarpe più pesanti. Il nostro gioco [illegible] ben differente da quello praticato oggi. Ci si scontrava. L'urto [illegible] l'elemento fondamentale. Molte finezze erano sconosciute. Non [illegible] possibile fare paragoni. Noi però, questo mi sembra un punto da sottolineare, tiravamo in porta tutte le volte che era possibile.

Sci: ALESSANDRO CASSE **Lotta:** BRUNO GARZOLA

Tre volte campione sempre sulla neve L'ulcera ha fermato un toro gigantesco

VERCELLI — Alessandro Casse non [illegible] di Vercelli. E' aostano. Ma a Vercelli ha messo le radici e si trova benissimo. Aveva [illegible] negozio di articoli sportivi, ora lavora per una fabbrica di sci, un impiego che gli [illegible] decisamente congeniale.

A Vercelli è benvoluto come uno di casa. E' stato un grosso campione delle tre specialità alpine [illegible] un autentico creatore di assi: Piero Gros ed altri discesisti di gran fama devono a lui non poco dei loro risultati [illegible] livello mondiale.

Nel KL, il chilometro lanciato, dove ci vogliono classe e coraggio da leoni, è stato per anni uno dei protagonisti: vincitore e primatista, quando la tecnica [illegible] le apparecchiature [illegible] erano così sofisticate. E' sempre stato modesto e continua [illegible] esserlo. Una caratteristica tipica dei campioni della montagna. Anche Casse insiste nei suoi giudizi sul fatto che parecchi atleti non si sacrificano, [illegible] che il loro rendimento soffre di uno scarso impegno.

«Lo sport dello sci — dice Casse — [illegible] è fatto per gli improvvisatori, perché bisogna tener conto di mille fattori imponderabili. L'atleta non può permettersi il lusso di scendere [illegible] gara [illegible] aver cercato di prevedere tutto ciò che gli può capitare, e di evitare ciò che impedisce di dare il massimo».

VERCELLI — Non molti sanno che [illegible] Vercelli [illegible] lotta grecoromana ha tradizioni che risalgono agli inizi del secolo, quando si esibivano sulle materassine di tutto il mondo autentici fuoriclasse come i fratelli Raicevich, il russo Paulo Pons e tanti altri.

Vercelli ebbe sempre una scuola fiorentissima. Attorno agli Anni Quaranta, conobbe [illegible] suoi momenti di massimo fulgore con Mario Bianchini che fu anche campione italiano, con Palazzo — un magnifico istruttore — [illegible] con [illegible] serie di atleti che si imposero in tutta Italia. Dopo la guerra, un nome cominciò [illegible] mettersi in luce nella Pro Vercelli-Lotta: il gigantesco Bruno Garzola.

La Fiat, che allora [illegible] in [illegible] [illegible] talenti per formare uno squadrone, se lo accaparrò. Bruno divenne uno degli elementi più in vista della squadra torinese. Per due volte vinse [illegible] il titolo individuale italiano, sette volte fu campione italiano a squadre, numerose volte nazionale. La [illegible] splendida carriera venne interrotta a [illegible] anni [illegible] un'operazione d'ulcera.

Ritornò a Vercelli. Ora lavora [illegible] meccanico all'Azienda Municipalizzata della nettezza urbana. E' sposato [illegible] figli. Ha sempre la grande passione per la lotta greco-romana. Con altri ex lottatori locali tenta di rimettere in piedi una società.

Pugilato: PINO «QUARTIN» GREPPI

Ha tenuto testa a Laszlo Papp il fisioterapista ospedaliero

VERCELLI — La boxe sta tentando di riprendersi a Vercelli. Proprio in questi giorni avrà luogo una riunione [illegible] appassionati di pugilato. Certo non sarà facile raggiungere i risultati degli Anni 40 e 50 quando i pugili vercellesi, dilettanti e professionisti, erano tra i primi in Italia e in Europa.

L'uomo di punta fu Waldè Fusaro, campione italiano dei leggeri, sfidante al titolo europeo, che combatté con fortuna anche [illegible] Madison Square Garden. Un dilettante che ebbe una grossa notorietà fu Pino «Quartin» Greppi. Greppi, peso welter [illegible] medio, era non solo un combattente di prim'ordine, [illegible] velocissimo, dinamico. Moltissimi i match vinti. Combatté anche contro il leggendario tzigano Papp, e fu uno dei pochi che riuscì a non andare al tappeto contro il pluricampione olimpico e d'Europa.

Pino, che fa [illegible] il fisioterapista all'ospedale, sulla boxe attuale [illegible] piuttosto netto: «Non ci sono più campioni come una volta, si è ritirato Cassius Clay e all'infuori di Leonard e di qualcun altro, [illegible] vedo all'orizzonte uomini del calibro di coloro che li hanno preceduti».

Scherma: FRANCO BERTINETTI

La spada piemontese che espugnò Helsinki

VERCELLI — *Una del[illegible] glorie dello sport locale è, con il calcio, la scherma. Vercelli ha una tradizione che poche città, in questa disciplina, possono vantare. La scuola vercellese, inventata da Giovanni Cavanna [illegible] da Francesco Visconti, [illegible] creato autentici fuoriclasse che hanno conquistato titoli mondiali, olimpici, europei e italiani, individuali ed [illegible] squadre, ed è stata presa ad esempio anche [illegible] nazioni all'avanguardia che volevano trovare la strada, specie nel settore della spada, per rinnovarsi.*

Franco Bertinetti, ingegnere edile, [illegible] stato uno di questi campioni. Suo padre, Marcello, fu, oltre che formidabile [illegible] delle tre armi, anche fondatore della sezione calcio della Pro.

Franco [illegible] stato due volte campione olimpico: ad Helsinki [illegible] a Melbourne, nella spada a squadre; ha vinto campionati del mondo e tornei [illegible] livello mondiale come la «Spada d'oro». Ora [illegible] [illegible] dei dirigenti della scherma vercellese «che continua [illegible] dare — afferma — copiosi frutti: si pensi [illegible] Falcone e Ferraro, due [illegible] le più belle promesse della spada italiana».

A proposito della squadra azzurra, Bertinetti [illegible] «Dopo la flessione del 1960, provocata dal ritiro di fior di campioni nonché da scontri a livello dirigenziale, la Federazione sta ora giustamente puntando sulla leva di massa, [illegible] metodo che sicuramente darà buoni frutti. In ogni [illegible] siamo ancora tra i primi al mondo: questo è un dato innegabile, e le Olimpiadi lo dimostreranno».

Pallavolo Pastore

Quando l'Olimpia era in Serie A

VERCELLI — La pallavolo [illegible] un altro sport che [illegible] Vercelli è sempre stato tra i più seguiti. L'Olimpia [illegible] esempio, diretta da Nino Piacco, fu per anni ed anni in serie A e sfiorò parecchi titoli italiani.

Ora c'è la Libertas Sme che sta disputando un buon campionato di Serie C. Ci sono altre formazioni minori, maschili [illegible] femminili, che stanno crescendo poco alla volta. Mario Pastore [illegible] stato uno dei prodotti migliori dell'Olimpia.

Pastore ha vestito varie volte la maglia azzurra. Non ha mai voluto, malgrado le allettanti offerte, lasciare Vercelli.

Della pallavolo italiana dice: «Quel grosso risultato di Roma, secondi ai campionati del mondo, ha completamente falsato la prospettiva. Si riteneva [illegible] aver compiuto finalmente il tanto atteso salto di qualità, [illegible] i successivi impegni internazionali hanno dimostrato che, tutto sommato, Roma [illegible] una rondine che [illegible] faceva primavera.

Servizi di
Francesco [illegible]

ECONOMICI

19 Vendita alloggi

LIBERO Miraflori (via Negarville) seminuovo camera tinello con angolo cottura servizi vendo tel. 582.932.

LIBERO vendo privato contanti camera cucina decimo piano bellissimo palazzo zona Regina Margherita Collegno. Tel. 331.756.

[illegible] (via Albissola) due camere cucina abitabile [illegible] 65 piano alto termo bagno ascensore. Tecnimmobil 781073.

LIBERO
[illegible] Frassineto 1-2 [illegible] cucina. Lux Case, tel. 546.476.

LIBERO zona S.Donato vende alloggio [illegible] camere [illegible] angolo [illegible] ifura termo bagno cantina, facilitazioni di pagamento. Per visite e informazioni telefonare 831.061.

LIQUIDIAMO
via Vespucci 66 corso Mediterraneo 120, [illegible] [illegible]re cucina servizi L. 14 milioni [illegible] mila. Lux Case, tel. 546.476.

PRECOLLINA libera casetta indipendente a due piani di [illegible] [illegible]mera biservizi [illegible] auto giardino cintato mq 2000 Centro Immobiliare [illegible] 548.153.516.228.

SAN Paolo occupati [illegible] camera tinello cucinino servizi ottimo investimento piano alto Centro Immobiliare tel. 548.153.

[illegible] libero via Genova camera tinello bagno L. [illegible] milioni e mutuo 538557.

[illegible] libero c. Mediterraneo 2 camere tinello bagno 35 milioni mutuo 543178.

SBARRA libero Crocetta [illegible] cam[illegible] cucina bagno L. 50 milioni [illegible] mutuo 538557.

[illegible] libero precollinare camera cucina bagno [illegible] milioni e mutuo [illegible].

SBARRA libero via Coppino 4 [illegible] tinello bagno L. 40 milioni e mutuo 5431[illegible].

BBA[illegible] libero M. Campagna salone 2 camere cucina bagno 30 milioni mutuo 543176.

[illegible] libero c. Lombardia [illegible] tinello bagno L. 14 milioni e mutuo [illegible].

SBARRA libero barriera Milano camera cucina bagno 13 milioni e mutuo 543176.

[illegible] libero [illegible]. Taranto salone camera tinello bagno 35 milioni mutuo 542976.

TAIT [illegible] vende libero adiacente via [illegible] 2 camere tinello cucinotta servizi posto auto L. 43 milioni 600 mila tel. 502383 596425.

TAIT E vende adiacente piazza Bengasi camera cucina ingresso servizi 2 box in blocco L. 20 milioni 800 mila [illegible]. 502383 596475.

UTIP 531.186 vende libero [illegible] Vagnone 3 ca[illegible] cucina ingresso bagno riscaldamento 39 milioni 900 mila dilazioni permute.

UTIP 547.826 vende libero adiacente corso Giulio Cesare via Andreis camera tinello cucinino servizi 24 milioni 900 mila rateabili.

UTIP [illegible] vende libero via S. Marino [illegible] mera [illegible]a ingresso bagno 23 milioni 900 mila sufficiente 30% contanti.

UTIP 547.826 vende libero Rivoli camera tinello cucinino ingresso bagno 21 milioni [illegible] minimo anticipo comode rateazioni

UTIP 547826 vende [illegible] Belmonte in stabile ristrutturato nelle parti comuni [illegible] da 5 milioni 900 mila 2 [illegible]re cucine da 11 milioni 300 mila 3 camere cucina con abbinamento 12 milioni 400 mila magazzini e box da 4 milioni 900 mila negozi da 6 milioni 900 mila personale in lo[illegible] [illegible]826 vende in stabile d'epoca centralissimo via S. Agostino [illegible] via Bonelli monocamere da 1 milione 650 mila camera cucina da 3 milioni 700 mila 2 camere cucina da 8 [illegible] milioni 600 mila 3 [illegible] cucina da 13 milioni 50 mila dilazioni pagamento.

UTIP [illegible] vende libero [illegible] S. Marino adia[illegible] corso Orbassano camera [illegible] ingresso bagno 23 milioni [illegible] [illegible] rateabili.

UTIP [illegible] vende libero adiacente [illegible] Ci[illegible] via [illegible] [illegible] cucina ingresso bagno 21 milioni dilazioni pagamento.

UTIP 547.826 vende grazioso alloggio libero corso Agnelli camera cucina ingresso bagno [illegible] milioni 900 mila dilazioni pagamento.

UTIP 547.826 vende [illegible] stabile d'epoca centralissimo [illegible] Golio 9 3 [illegible] [illegible]na servizi da 29 milioni 900 mila salone 2 camere cucina libero da 49 mi[illegible]lioni 900 [illegible] magazzini e importanti negozi [illegible] 19 milioni 900 mila a 98 milioni personale in loco giorni feriali [illegible] facilitazioni pagamento permute.

UTIP 547826 vende adiacente corso Tassoni via Medail libero camera cucina ingresso bagno 23 milioni 900 mila rateabili.

UTIP 547826 vende libero recen[illegible] adiacente [illegible]orso M[illegible] salone camera tinello ingresso bagno facilitazioni.

UTIP 547.826 vende recentissimo camera tinello [illegible] ingresso bagno corso Cincinnato 20 milioni [illegible] mila, dilazioni [illegible] mento.

VIA VIDUA
recenti 2 camere tinello cucinino bagno termo ascensore, Lux Case, tel. [illegible].

20 Domande affitto

A. ABA offre 450 650 850 mila affitto mensile per vostri alloggi ville uffici per nostri clienti. Telefonare 441.593 441.474.

A. [illegible] [illegible] in affitto alloggiato ammobiliato indipendente [illegible] Torino o vicinanze. Tel. [illegible] 333.

[illegible]OCIZIONE ricerca per propri dirigenti uso non abitazione locali in Torino, anche arredati. Telefonare 447.2868 - 447.2978.

[illegible] molto referenziato [illegible] in Torino [illegible] periodo transitorio un alloggio ammobiliato uso pied-a-terre tel. 757284.

[illegible]8 [illegible] A per uso [illegible] ricerca in Torino o dintorni 2-3 camere e servizi. Opera Domus, [illegible] Vittorio 195. Tel. [illegible] 4472858.

21 Offerte affitto

RESIDENCE nel verde mezz'ora centro attigenti [illegible] appartamentini arredati [illegible] compresi. Tel. 772.821.

UFFICI affittasi [illegible] 1500 in unica affittanza o frazionato, [illegible] nuovo centro direzionale all'autoporto Pescarito ad [illegible] [illegible] d'ora da piazza Castello. Tel. 240.123 - 244.426.

UFFICI signorili arredati completo servizio segreteria recapiti postali telefonici [illegible] riunioni. Tel. 636.777.

22 Traslochi

AUTOTRASLOCHI accurati prezzi modici smontaggio rimontaggio mobili garanzia furgoni tel. 657051 Montalto via Nizza 33.

24 Mobili, arredi

GRANDI a[illegible] in un piccolo negozio, vendita promozionale di cucina all'americana [illegible] sconto 50% su prezzi inchiodati al [illegible]. Approfittatene. Mobilificio S. Maurizio, via Verdi 34 - T[illegible].

25 Artigiani, ecc.

DECORAZIONI perfettissima [illegible] 50.000 tappezzeria compresa 80.000 infissi [illegible] Rapidamente. Telefono 323.878 - 355.[illegible]

IN 24 ORE
laviamo moquettes poltrone divani, puliamo alloggi. Personale specializzato assicurato. Telefonare 636.777 354.413.

[illegible] Ville, app., cascine per vacanze, acq.-vend.

A. CERCO per scelta clientela appartamenti Riviera Ponente preferenza Sanremo Bordighera. Immobiliare Rizza 472.858

[illegible] vendo splendido alloggio [illegible] mansarda gradirei in permuta mini alloggio. Tel. 0122/901.632 meglio serali.

[illegible] a Praia, Scalea, Diamante alloggi al mare da 11 milioni. Contanti 3 milioni più mutuo dilazioni. Telefonare 761.591.

CHAMP DU COIN
alta Valle Susa Oulx stazione ferroviaria internazionale capoluogo futura autostrada posizione splendida impresa vende 1-2-3 camere rifiniture soluzioni architettoniche di primordine. [illegible] 011 592.540.

EDEN Ceriale [illegible] 90.020 vende villini prefabbricati con terreno. Alloggi 29 milioni. [illegible] Stefano mare bilocali nuovi 31 milioni compreso mutuo.

SALICE d'Ulzio eccezionalmente panoramici a fianco cabinovia, 1-2-3 vani a partire da 17 milioni [illegible] mila più mutuo. Località Richardet (proseguimento via Cotes). Personale [illegible] [illegible] tutti i giorni ore 14-18. [illegible] telefono 011 753.989.

VENDO anche frazionatamente 3 fabbricati rustici in Bruino centro km 20 da Torino con cortile privato ed indipendente comodità servizi tel. 011 657472.

VENDO casetta in costruzione 2 camere soggiorno cucina bagno garage e cantina in comune di Montaldo Roero tel. 683809.

1.000.000 contanti prezzi bloccati 79 e altissimo reddito vendesi Riviera Adriatica casa va[illegible] in [illegible] o [illegible] villa con pineta e piscina. Immobiliare Maddaloni, via Pomba 29, telefono 011 558.413 547.950.

49 Informazioni

ALLA Stinga investigazioni [illegible] infedeltà [illegible] ovunque via Bruno Buozzi 5 angolo via Roma, tel. 534.615.

[illegible] investigazioni indagini [illegible] trolli privati ed industriali; via [illegible] Francesco da Paola 40, tel. 531181.

51 Occasioni

S[illegible] telefoniche telefoni elettronici a Torino telefona [illegible].

52 Varie

[illegible] antichità sale studi rinascimento barocco mobili '800 [illegible] [illegible] soprammobili. Telefonare 472.195 - 740.584.

[illegible] veggente [illegible] le grandi forze [illegible] favoriace ravvicinamenti sentimentali matrimoni, [illegible] [illegible] fluido benefico ogni situazione. Riceve solo donne, tel. 556.342 per appuntamento.

CHIAROVEGGENTE [illegible] cartomante medium diplomata risolve fortuna, leva contrarietà riunisce [illegible] [illegible] amata, esiti. Tel. 303.250.

DENTIERA rotta? Riparazione in mezz'ora, rammodernamento q[illegible] tipo di protesi mobile. Tel. 753.762.

GIOIELLERIA Minora compro vendo oro argento brillanti massima valutazione. Via Orefici 51/R Tel. [illegible] 208.787 Genova.

[illegible] [illegible] antineve chiodate 500. 126 [illegible] 27 mila [illegible] 127, A 112 tutti i tipi [illegible] mila; Ritmo, 1[illegible] Golf, Renault 35 mila compreso montaggio equilibratura. Sconti su tutti gli altri pneumatici e cerc[illegible] originali. Via Buenos Aires 112, tel. 361.982.

VEGGENTE parapsicologo astromagia e spiritismo risolve amore matrimoni affari leva malefici. Tel. [illegible].

VENDESI glubbini giacconi con interno pelliccia L.: 20 mila. Magazzini Bruno corso Orbassano 90, telefonare 351.572 solo pomeriggio.

Creazioni
fragiacomo
Calzature di lusso
SALDI
CALZATURE
DONNA
TORINO - PIAZZA S. CARLO 197
TEL. 517.283

In Parlamento

[illegible] soldi per la strada Imperia-Ormea

ALBA — *Un'interrogazione è stata presentata dagli onorevoli Vitale Robaldo, Alba, (pri), Manfredo Manfredi (dc), ligure, al ministro Lavori pubblici per chiedere al governo finanziare con urgenza i lavori di ammodernamento del tratto della statale 28 Imperia-Cantarana (frazione di Ormea), secondo un progetto tecnico-esecutivo approvato recentemente consiglio dell'Anas. Chiedono, inoltre, che condotto tempestivamente lo studio per la sistemazione del tratto Cantarana-Ceva e provvedere al suo finanziamento.*

La statale 28, affermano i parlamentari nella loro interrogazione, l'unico collegamento tra la parte più meridionale del Piemonte, in particolare il Monregalese, con la Riviera ligure di ponente il porto Imperia. Del progetto generale Anas sulla statale 28 fanno parte la variante di San Bartolomeo, i cui lavori pressoché ultimati, un lotto di strade verso Imperia, i cui lavori in corso, galleria Valico, tra Armo (Imperia) e Cantarana (Cuneo), che stata approvata in via tecnico-esecutiva dall'Anas.

«Questi interventi — sostengono Robaldo e Manfredi — rispondono ad una logica coordinata sviluppo della viabilità dell'entroterra ligure con la Valle Tanaro per un raccordo Torino e la Padana. Con questa realizzazione viene incentivato lo sviluppo economico delle zone attraversate, che finora hanno sofferto di comunicazioni e conseguentemente si trovano notevole grado sottosviluppo».

La richiesta di finanziamento del progetto Anas e l'ulteriore studio progettuale del tratto Cantarana-Ceva vengono anche messi in relazione alla costruenda strada di fondovalle Tanaro, a tratti già realizzata, che partendo da Ceva e seguendo corso del fiume giunge ad Alba e può rappresentare la naturale prosecuzione della sta-

g. f.

● [illegible] PO: Mostra-mercato — Verrua Po, celebre per i suoi crisantemi, potenzierà quest'anno la produzione dei fiori diverse specie, richiesti anche alcuni paesi del Mec. A scopo, il prossimo mercato-esposizione dei fiori di Verrua durerà dieci giorni.

Il bilancio del 1979: leggera flessione soltanto Courmayeur

Il turismo ha portato alle casse valdostane non meno di 350 miliardi di lire in un anno

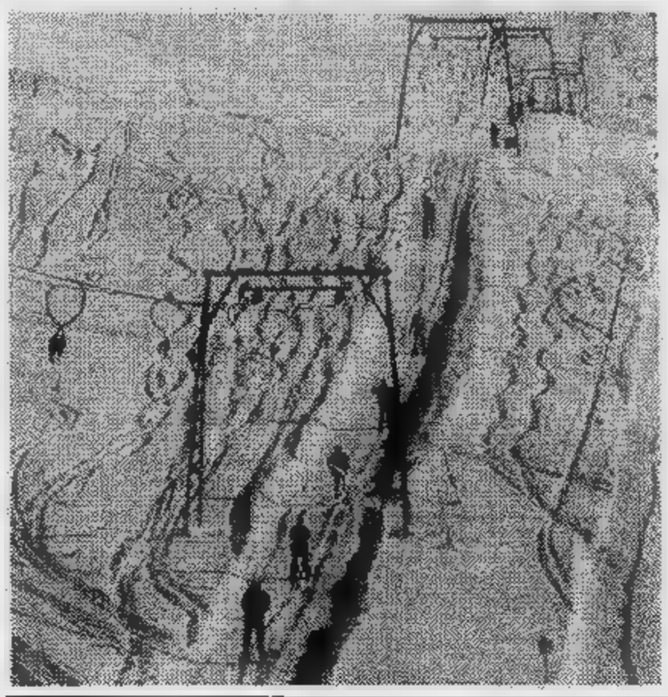

AOSTA — Il movimento turistico nel ha toccato, in Valle d'Aosta, cifre da primato. Gli arrivi, tra italiani e stranieri, hanno superato unità, mentre le giornate di presenza raggiungono i 5 milioni, con netto incremento degli stranieri. A conti fatti, il turismo controllato portato nelle valdostane oltre duecento miliardi di lire.

Le statistiche, però, riproducono una realtà solo per difetto, perché sfugge ad ogni controllo il turismo in transito, che offre disprezzabile tornaconto.

Tenendo conto del turismo in transito e di quello sfuggito ai controlli (soprattutto arrivi e presenze nelle abitazioni private), si ritiene che nel 1979 gli ospiti abbiano speso nella regione valdostana non meno 350 miliardi lire.

fine del novembre scorso, le statistiche ufficiali registravano poco più di 484.000 arrivi e circa 4.200.000 giornate presenza. Nel 1978, gli arrivi degli stranieri stati circa 131.000 con 544.000 giornate di presenza, mentre nei primi undici mesi del si avuti oltre arrivi, con 560.000 giornate presenza.

L'incremento arrivi e presenze di turisti provenienti dall'estero trova giustificazione nel maggior pregio delle altre valute, soprattutto del franco svizzero.

A **Cervinia**, le presenze degli stranieri sono state, nel 1979, decisamente superiori quelle degli italiani: 173.000 contro 110.000; nell'insieme, si rileva come, l'anno scorso, gli arrivi abbiano subito incremento del 5,22 per cento rispetto al 1978; le giornate presenza del 15,79 per cento.

A **Gressoney**, gli arrivi no aumentati dell'87 per cento rispetto all'anno precedente (92,71 per cento gli italiani e 41,70 per cento gli stranieri) e le giornate di presenza del 73,93 per cento (76,69 per cento gli italiani 38,23 per cento gli stranieri).

A **Champoluc**, la crescita degli stranieri è stata calcolata nella misura del 35,93 per cento per gli arrivi e del 26,61 per le giornate di presenza, così **La Thuile**, dove l'aumento degli stranieri è stato del 10,20 per cento negli arrivi e del 4,88 per cento nelle giornate presenza.

A **Cogne**, il 1979 ha fatto registrare incremento arrivi pari al 2,46 per cento (1,62 per cento gli italiani 7,36 per cento gli stranieri) e giornate di presenza del 5,14 per cento (4,20 per cento italiani 13,83 per cento gli stranieri).

A **Valtournanche** e ad **Aosta**, le statistiche fermano fine del novembre scorso; da un confronto con lo periodo del 1978 si rileva come nelle due località il movimento turistico sia stato decisamente in crescita. A Valtournanche gli arrivi hanno registrato un aumento del 3,24 per cento (1,41 per cento gli italiani e 9,79 per cento gli stranieri) le giornate di presenza del 15,95 per cento (17,90 per cento gli italiani 5,32 per cento stranieri), mentre nel capoluogo regionale l'incremento degli arrivi è stato del 14,28 per cento (20,43 per cento gli italiani e 7,07 per cento gli stranieri) e del 18,96 per cento le giornate di pre- (23,85 per cento gli italiani e 10,21 per cento gli stranieri).

Infine, **Courmayeur**, rispetto al 1978, è registrata nel complesso flessione pari al 4,22 per cento negli arrivi e al 4,87 per cento nelle giornate di presenza; in compenso, si è avuto un maggior afflusso di stranieri, che hanno fatto registrare 19,87 per cento più negli arrivi e il 25,22 per cento nelle giornate di presenza (per gli italiani la flessione è stata del 10,75 per cento negli arrivi e del 6,84 per cento giornate di presenza).

Gli operatori turistici della cittadina osservano che non dovrebbero esserci squilibri sul piano economico, perché gli stranieri sono stati più spendaccioni del solito.

Giuseppe Margot

Gravi disagi nel Cuneese - Non succedeva da dieci anni

Ancora neve in tutto il Piemonte Valanghe e molti paesi isolati

CUNEO — *(g. d. m.)* La «Granda» è letteralmente sepolta dalla neve che in alcuni punti, al Colle Tenda, supera i 2 metri di altezza. Decine di borgate alpine sono stamane isolate, precari i servizi pubblici di trasporto, insufficienti i mezzi meccanici impiegati nelle operazioni di sgombero.

Nelle vallate alpine, dove da 10 anni non si registrava nevicata abbondante, per l'aumento della temperatura c'è ora l'incubo delle valanghe: già cadute durante la notte decine e decine.

Il valico di Tenda transitabile solo con catene traffico può essere bloccato in qualunque momento per la minaccia delle slavine; chiuso il Colle Maddalena dove i mezzi meccanici a causa dell'altezza della neve non riescono a farsi strada. Caos anche a Cuneo dove la neve fresca ha superato il mezzo metro

ALBA — *(g. f.)* L'eccezionale nevicata sta causando notevole disagio nell'Albese, specie nell'Alta Langa dove numerosi cascinali e borgate sono rimasti isolati luce. Il manto nevoso ha raggiunto i centimetri nella collinare e i centimetri ad e in pianura. Stamane i pullman di linea viaggiavano con notevole ritardo, mentre ovunque all'opera mezzi antineve.

MONDOVI — *(n. l. c.)* Caprauna e Briga Alta, i due comuni più periferici della provincia di Cuneo, confini con la Liguria, da stanotte completamente isolati: la strada provinciale di accesso al capoluogo e alle borgate Vinzene e Upega ostruita coltre nevosa che supera il metro e da valanghe. Monregalese altre 12 borgate sono bloccate dalla neve, in alcune anche la luce elettrica mentre i trasporti funzionano solo a singhiozzo per quelle località dove i mezzi antineve hanno potuto lavorare.

VOGHERA — *(e. g.)* Nell'Oltrepò pavese è nevicato per tutta la notte. La viabilità difficoltosa su tutte le strade. In alta valle Staffora il manto nevoso ha superato il metro; sempre chiusa la strada provinciale Tre Passi-Brallo.

Chiusa al traffico la strada comunale Castellaro-Cella. Ieri i cantonieri della zona di Varzi, Val di Nizza Ponte Nizza hanno rinunciato allo sciopero per assicurare la transitabilità sulle strade montane.

SAVONA — *(n. si.)* Le condizioni del tempo sono migliorate in tutto il Savonese. Questa notte ha ovunque nevicare pioved i mezzi spazzaneve dell'Anas, della Provincia, dei Comuni e delle autostrade sono al lavoro per liberare le strade.

Questa notte a Celle Ligure, in frazione Pecorile, a probabilmente del surriscaldamento della canna fumaria è sviluppato un grosso incendio che ha gravemente danneggiato una vecchia casa colonica abitata da una anziana signora.

9000 ettari cambieranno coltivazioni

VOGHERA — (e. g.) *Oltre novemila ettari terreno dell'Oltrepò voghere investiti a barbabietole da zucchero dovranno essere coltivati in modo diverso, causa condizioni del terreno ormai assuefatto al ciclo biologico delle bietole.*

Lo affermato la consulta agricola di Voghera, che ha riconosciuto la necessità di procedere alla riconversione produttiva di una parte terreni coltivati barbabietole.

Spetterà agli agricoltori dedicarsi a produzioni nuove e comunque competitive. L'Oltrepò pavese delle più fertili zone agricole della Lombardia, le produzioni prevalenti il grano, le barbabietole l'uva.

Difficile anche far versare la quota annuale

Piode: i valsesiani più avari si son riuniti in associazione

PIODE (Valsesia) — Piode è un paesello alpestre lungo la sponda sinistra del Sesia, a circa 750 metri; conta poco più trecento abitanti. Il nome «Piode» deriva dalle numerose cave di schisto (piode) esistenti nel territorio. Nel paese, che vanta di avere il miglior burro e la miglior toma della Valsesia, esiste un circolo curioso: il «Club Tanain». Raggruppa (la parola «tanain» significa «tenaglia») gli avari, cioè coloro che tengono ben stretto, come una tenaglia, i propri averi.

I soci posseggono regolare tessera il cui bollo annuo comporta una modica spesa. La sede del club è presso il ristorante «Ai Giardini», proprio all'ingresso Piode.

Del «Tanain» parla la segretaria del club, Antonella Zucchelli, 21 anni, una graziosa signora, cui compete l'impegnativo incarico di far versare agli aderenti il contributo annuo. «E' indubbiamente una carica gravosa — spiega la signora Antonella —. Fortunatamente ho discreto aiuto nel presidente del club, l'impresario edile Roberto Poloni».

La signora Zucchelli sintetizza gli scopi del «Club di Tanain»: riunirsi conviviamente organizzare gite. «Il cenone di San Silvestro rappresenta inoltre per i soci del club serata più importante dell'anno — dice la segretaria —. Anche quest'anno era stato preparato un menù adeguato all'esasperata avarizia dei soci: antipasto base rape; brodino ristretto di dado magro; bollite con contorno di buccie di patate; croste formaggio per dolce. caffè doveva essere «d'la la». Il menù però rimasto solo sulla carta: la notte di San Silvestro, infatti, i «Tanain» non hanno badato spese ed hanno fatto cena pantagruelica.

E' il momento delle fessioni per la segretaria del club: «In realtà — dice — l'avarizia è po' una scusa per riunire una cinquantina di piodesi in un club, e festeggiare in allegria le serate invernali».

allora non è un sodalizio di avari? «Tirchi certamente ne sono — dice — ma più che in altre comunità».

u. g.

Alessandria: per la

— (e. c.) *E' sorto Alessandria, sotto l'egida del Centro studi «C. G. Jung», il «Circolo alessandrino degli amici della musica». Ha compito specifico di promuovere una serie di iniziative musicali e culturali Alessandria in stretta collaborazione con tutte le istituzioni pubbliche e private interessate alla divulgazione della cultura musicale alessandrina.*

Direttore artistico del Circolo è la pianista alessandrina prof. Alda Ferraris, supervisore il prof. Alberto Serrapiglio, già responsabile della Commissione cultura del Centro studi «C. G. Jung».

Nel Biellese

Tentarono di rubare da Zegna

BIELLA — (p. m.) *Due giovani sono comparsi a giudizio, nel tribunale di Biella, con l'imputazione rapina impropria per un movimentato tentativo di furto in villa dei fratelli Aldo Angelo Zegna, industriali tessili fra i più noti. Uno solo degli imputati, Guerrino Orso, 35 anni, si è presentato al processo; l'altro, Dino Pisu, 25, contumace.*

Scoperti e inseguiti dai carabinieri, secondo capo accusa avrebbero cercato di costringerli desistere con un nutrito lancio di sassi. Il tribunale ha però derubricato reato in semplice tentativo di furto e ha condannato i giovani 8 mesi di reclusione e a 50 mila lire di multa ciascuno. La pena è stata interamente condonata. A Orso e Pisu stata contestata anche l'imputazione di resistenza pubblico ufficiale, ma il tribunale li ha assolti per insufficienza di prove.

Il fatto risale oltre cinque anni fa.

Si vuole l'avallo popolare

Cuneo: chiesta una scheda per elezioni di quartiere

CUNEO — Comunisti e socialisti hanno chiesto che la prossima primavera, contemporaneamente al rinnovo del Consiglio comunale e alla nomina dei consiglieri provinciali regionali, si svolgano a Cuneo, per la prima volta, le elezioni per i rappresentanti di quartiere.

I partiti di sinistra vogliono infatti che questi organismi democratici di base abbiano anche l'avallo del voto popolare. problema stato affrontato in Consiglio

La legge prevede l'istituzione di Consigli circoscrizionali solo nelle città con oltre mezzo milione di abitanti, mentre agli altri Comuni, compreso Cuneo che ha una popolazione che non raggiunge 60 mila unità, lascia la facoltà di istituire i Comitati di quartiere.

A Cuneo ne stati creati diversi, ma più per la buona volontà di singoli cittadini che per scelta degli amministratori e dei partiti. All'inizio i Comitati quartiere costituiti hanno funzionato discretamente, molte proposte portate all'attenzione della giunta e dei gruppi rappresentati nel Consiglio comunale. Negli ultimi tempi stanchezza e delusione hanno preso il sopravvento e l'attività è andata diminuendo; in qualche è cessata del tutto.

L'elezione suffragio popolare dei rappresentanti dei Comitati di quartiere potrebbe quindi ridare vitalità a questi organismi. La giunta comunale tende tuttavia ritenere che i comitati di quartiere non servono per una città modestamente popolata, dove i consiglieri possono benissimo farsi portavoce delle zone o delle categorie che rappresentano dalle quali hanno ricevuto il voto.

La maggioranza che amministra Cuneo ha comunque preso tempo sino alla fine del mese per rispondere definitivamente alla proposta dei socialisti e dei comunisti.

Gianni De Matteis

Dietro le quinte e nei «campini», quello che il publ

La vita segreta del circo

Il circo muore, il circo vive, il circo vivrà? Da sempre ritornano queste domande. E intanto il circo ha superato i secoli, anzi i millenni, dato che ha gli antenati nell'antica Roma ed in Oriente. Va avanti tutti i giorni, due spettacoli al giorno, non c'è nevicata o solleone che lo fermi, perché fa appello a quanto di puerile, di infantile è rimasto in tutti noi. Come ha detto Mauriac, «il circo è l'ultimo luogo di rifugio della purezza»...

Noi spettatori vediamo quanto avviene in pista, non sappiamo che cosa c'è al di là: gli spostamenti, i triboli della vita in roulotte (o «campino» come lo chiamano loro), gli allenamenti, le preoccupazioni perché l'elefante ha mal di pancia; i bambini del clown dove andranno a scuola? e mille altre cose.

Abbiamo dato un'occhiata, con l'obiettivo del nostro fotografo Sandro Bosio, alla vita intima del circo Togni, che ancora per qualche giorno è a Torino, alla Pellerina. Un giorno qualsiasi, carico di freddo e di nebbia: è morto un elefante, ne sono rimasti due soli; per fortuna uno dei clowns, dopo l'incidente della scorsa estate, è tornato a lavorare; al domatore di leoni è arrivata finalmente una lettera da Valencia; il duo di ragazzi-acrobati è intirizzito dal freddo, per provare devono riscaldarsi i calciatori chiamati a entrare in campo per sostituire un collega.

La vita è tutti i giorni, diversa da quella di tutti noi che siamo, i «gagi», quelli che vivono, è incredibile, in case di mattoni e di cemento, sempre nello stesso posto...

c. m.

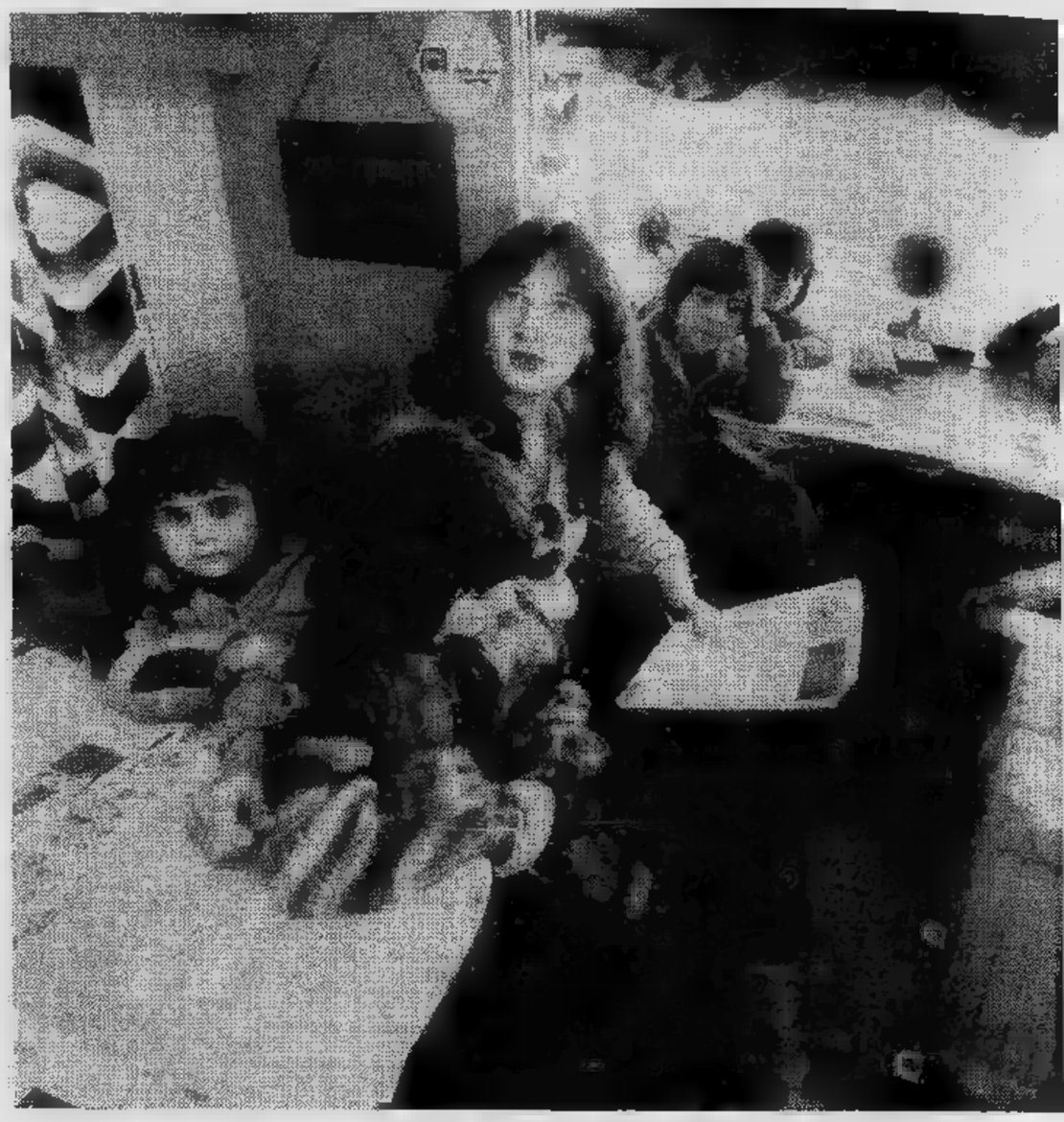

Nella calda roulotte, i bimbi degli «artisti» seguono le lezioni della maestrina Maria Teresa. I picc intelligenti: la vita errabonda stimola la loro fantasia. Nessuno di loro pensa a diventare o me sognano di restare come artisti nel circo che è la vita dei genitori e quindi la loro. La piccola Sama Darix, è la contorsionista, i due inglesi Valla-Bertini sono ciclisti acrobati, i figli di Elvio T addestreranno cavalli; Armando Piloña, figlio del domatore, non è ancora deciso: per ora i leoni gli fan

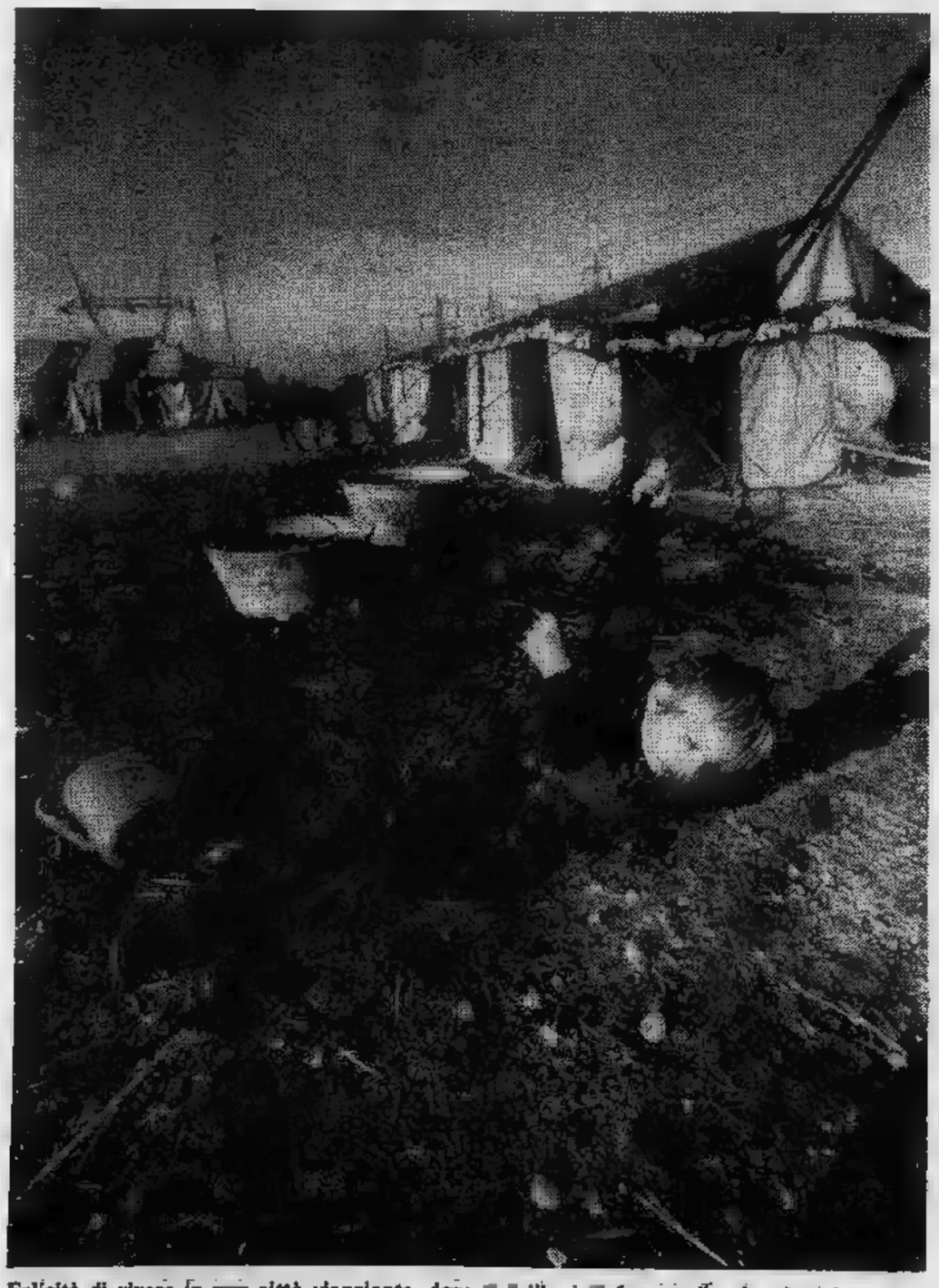

Felicità di vivere in una città viaggiante, dove i bambini liberi di fare quello che si vuole: anche provare, lungo un corridoio di tralicci della «chapiteau», alcuni degli esercizi visti eseguire dal funambolo in pista.

Ugo Togni, ottant'anni, figlio del fondatore. Fa mille lavori pur di rendersi utile; nei ritagli di tempo dipinge a olio: ora è passato dai cammelli agli orsi. Ha la battuta pronta e morde- la sua gente gli giro lo ama e lo rispetta, dal migliore dei all'ultimo dei «boemi» detti pure «galuppi», che sono gli inservienti.

Stefano e Jose Rossetti, nati a Parigi, i sti del mondo, il padre è il guida. «Più tremare...». Ai tempi in cui lavor agganciano per sicurezza: «Era un'altra

non vede

Il circo ha una scuola, dalla prima alla quinta elementare, undici bambini. La maestra factotum è Maria Teresa Pegojani, passata di sua volontà dall'insegnamento normale a questo incarico eccezionale che la appassiona e la diverte molto. Riceve lo stipendio dai Togni, per ora la scuoletta non è riconosciuta dallo Stato. Di quando in quando viene a tenere lezioni di religione il gesuita padre Arione che tutti chiamano «Geppo». Padre Geppo è costretto a dire Messa in una cabina elettrica; avrebbe un solo desiderio: un piccolo locale per le funzioni religiose, per gli incontri, per i giochi al chiuso. Perché il Comune non gli dà una mano? Servirebbe anche a tutta la gente del Luna Park. E perché non fare anche un campetto da bocce, in questo «quartiere del divertimento»?

Elvio Togni al lavoro. Ci sono cavalli nuovi da addestrare, che debbono imparare tutto dagli anziani. Non sanno neppure che alla parola «Voltez» devono rigirarsi come nel girotondo. Ognuno ha il suo carattere: nervoso, spavaldo, timido, pigro, zelante. Si chiamano Pluto e Corfù, Vespa e Bedouin. C'è anche Tripoli che ha ormai 35 anni e fa ancora benissimo il «debout». Ad ognuno, se è stato bravo, uno zuccherino ed una carezza.

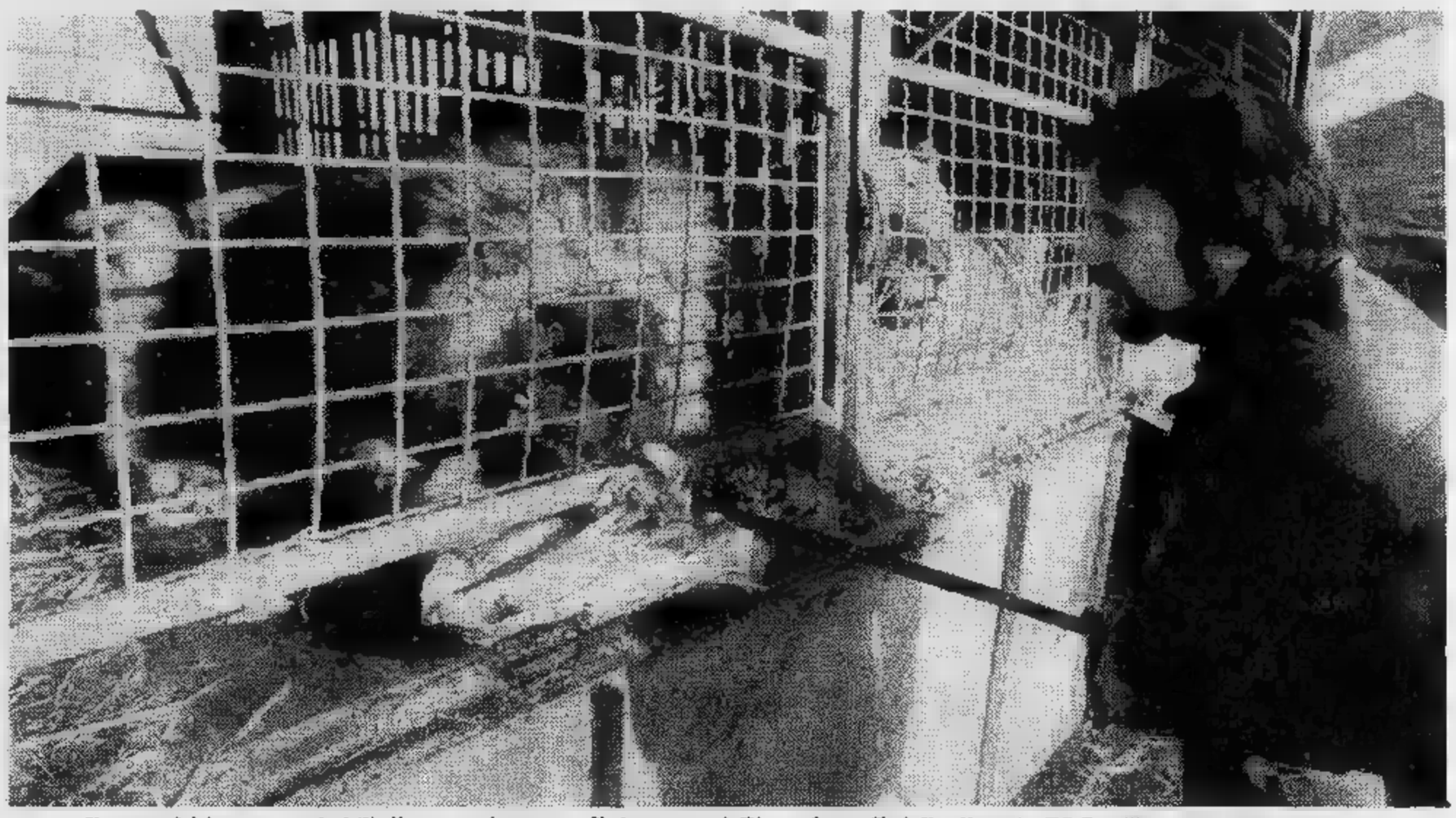

Il pasto del leone: venti chili di carne al sangue. Il domatore è Pierre Ivanoff, della dinastia Bouillon. Sua primattrice la leonessa Caprice, una gattona intelligentissima e scherzosa, con il temperamento di quello della gran dama e quello del clown.

...e, già uno dei più famosi pertichi-...ano, devi stare quasi dritto, ...gia», che è quel filo che ... molti ...serio». Un incidente mise fine alla

...Laible-Togni: occhioni enormi, un corpicino perfetto. Comincia già a eseguire i primi esercizi di scioltezza. Il suo sogno è di diventare una brava contorsionista. Carriera breve, che non può durare oltre i trent'anni.

I SUPER EROI

CATFISH di Rog Bollen

Londra. Questo ghepardo di un ex domatore è imbalsamato. Ecco perché il gattino non teme le sue ire (Telefoto)

OROSCOPO DI OGGI

di [illegible]

[illegible] (21 marzo - 20 aprile)
Oggi gli astri non vi sono del tutto [illegible] revoli, e ciò [illegible] ne risentirà maggiormente [illegible] il vostro lavoro, che non vi permette [illegible] raggiungere gli obiettivi [illegible] vi [illegible] prefissi. La situazione si risolverà entro pochi giorni. In [illegible] invece molto felici.

TORO (21 aprile - 21 maggio)
I nati [illegible] piuttosto malinconici, e [illegible] lavoro si vedranno sfuggire una buona occasione [illegible] far mostra della loro capacità. Una piccola ripresa vi sarà [illegible] della settimana. La persona [illegible] cuore pensa che [illegible] stanca di [illegible].

[illegible] (22 maggio - 21 giugno)
Siete [illegible] influenze molto negative e a risentirne [illegible] il lavoro che gli affetti. Evitate atti inconsulti, non ve ne verrebbe [illegible] giovamento, cercate piuttosto di [illegible] remissivi ed accettate [illegible] consiglio di [illegible] vi è vicino. [illegible] state meno scostanti.

[illegible] (22 giugno - 22 luglio)
Riuscirete ad [illegible] investimenti, che vi [illegible] i loro frutti [illegible] qualche [illegible]. Nel lavoro [illegible] le lodi dei superiori per [illegible] vostra capacità ed una felice intuizione. Vernte proposti per una promozione. Affetti: pericolo di separazione.

[illegible] (23 luglio 22 agosto)
[illegible] parecchi disturbi, non scoraggiatevi, [illegible] tratta di cause da attribuirsi più che altro [illegible] sistema [illegible] so. [illegible] difficoltà [illegible] lavoro [illegible] vi sembrano insormontabili, [illegible] superate molto brillantemente. La situazione affettiva non è delle più rosee.

[illegible] (23 agosto - 22 sett.)
Attenzione [illegible] furti, siate [illegible] e [illegible] terete. Riconciliazione con il partner, che vi faciliterà molto le cose. Per gli altri piacevoli incontri sentimentali, alcuni troveranno l'anima gemella. Pro[illegible] nessun problema toccherà [illegible] giornata.

BILANCIA (23 sett. - 22 ott.)
Attenzione a non intraprendere relazioni [illegible] coniugali, oltre [illegible] avere amare delusioni, potreste incorrere [illegible] pericolo di compromettere definitivamente [illegible] relazione con il coniuge. In campo lavorativo [illegible] forti rivali che vi danneggiano seriamente.

SCORPIONE (23 ott. - 22 nov.)
Il lavoro [illegible] [illegible] molti problemi, tutto vi sembra più nero [illegible] quanto [illegible] [illegible] non lo sia, con un po' di energia e buona volontà sistemerete tutto. Favoriti gli amori extra coniugali. Affetti buoni.

[illegible] (23 nov. - 21 dic.)
[illegible] decideranno [illegible] proporre il matrimonio [illegible] persona del cuore. Situazioni affettive [illegible] prenderanno [illegible] piega più sicura [illegible] diventeranno validi legami. Nel lavoro [illegible] una piacevole sorpresa, che riguarderà anche i vostri [illegible].

LA TORINESE
Classe - Convenienza
Cortesia
V.A. Doria 8 - Tel. 510.938
PROFUMI

CAPRICORNO (22 dic. - 20 gen.)
Giorno favorevole per tutti i nati [illegible] segno. Incontri validi [illegible] per alcuni riguarderanno il lavoro, [illegible] altri [illegible] affetti. Interessi in netto miglioramento. Carte [illegible] [illegible] [illegible] realizzazione [illegible] un vostro piano. Consigliatevi con la persona amata per un viaggio.

[illegible] (21 genn. - 18 febbr.)
Giorno molto favorevole [illegible] [illegible] nuove iniziative, che saranno sicuramente coronate [illegible] successo. I vostri interessi migliorano notevolmente gra[illegible] una compra-vendita molto indo[illegible]. Ore liete [illegible] partner. [illegible] piacevole ed inattesa di amici.

[illegible] (19 febbr. - 20 marzo)
Il vostro [illegible] di cambiare abitazio[illegible] diventerà realtà, anche l'acquisto della [illegible] può [illegible] molto [illegible] niente. [illegible] lavoro avrete molte soddisfazioni dai superiori. Niente [illegible] nessu[illegible] l'armonia del rapporto che vivete, che [illegible] [illegible] continuare [illegible] questi termini.

DAMA

B B. vince in 6 mosse (autore?)

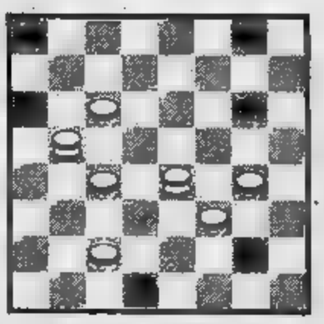

SOLUZ.: 10-5, 30-14; 19-10, [illegible]6; 29-15, 28-19; 16-7, 4-11; 10-6, 1-19; 6-6, B. vince.

SCACCHI

Soluzione [illegible] problema n [illegible]
1. De1 (min. 2. Dxe5 matto)
n. 2071 (12+8)

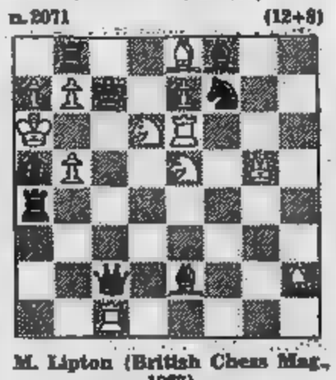

M. Lipton (British Chess Mag., 1967)
[illegible] Bianco matta in 2 mosse

CRUCIVERBA

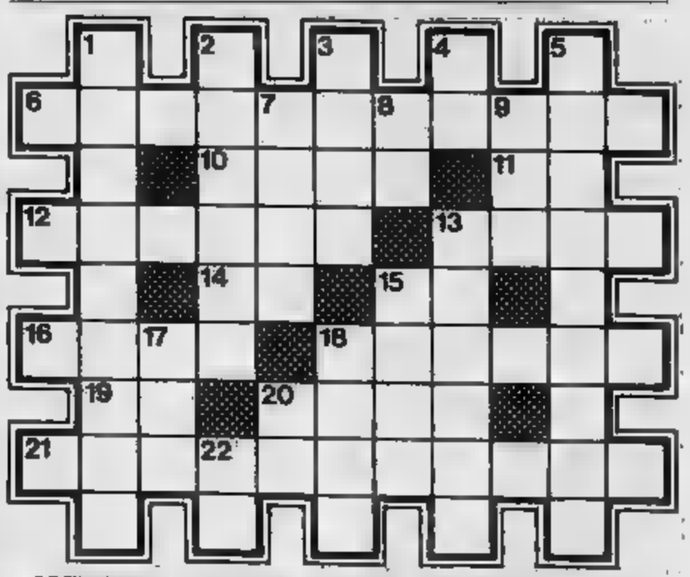

ORIZZONTALI: 6 Tappeto da camera; 10 Monticello di [illegible]bbia; 11 La [illegible] di 8; 12 Guai [illegible] [illegible] bisogno [illegible] notte o di festa!; [illegible] Gabbia per polli; 14 Simbolo del calcio; 15 Modena; 16 Consunte; 18 Pianta aromatica; 19 Due cardinali; 20 Il nome della Karenina; [illegible] [illegible] contrastante di due o più forze.

VERTICALI: 1 Anomalia; 2 In fondo al libro; 3 Stimola la verità; 4 Venezia; 5 Fa vedere tutto rosso!; 7 [illegible] nobilitare; 8 Nota musicale; 9 Quantità indeterminata; 13 Stanza a tetto; 15 Celebre scrittore tedesco co[illegible] 17 Partita a tennis; 18 Eccentrico; [illegible] Agrigento; 22 Iniziali di Nobel.

SOLUZIONE: Orizzontali: Il scendiletto, 10 duna, 11 ol, 12 medico, 13 stia, 14 Ca, 15 MO, 16 lise, 18 salvia, 19 OE, 20 Anna, 21 antagonismo — **Verticali:** 1 eccezione, 2 indice, 3 vino, 4 VE, 5 ottimismo, 7 duca, 8 la, 9 tot, 13 solaio, 15 Ibsen, 17 set, 18 suob, 20 AG, 22 AN.

INFORMITALIA ISTITUTO NAZIONALE INFORMAZIONI
Controlli, indagini, infedeltà. Esito assicurato
Corso Vitt. Emanuele, 107 - Telef. 511.024 - 538.682 - Torino

Il regista Pasquale Squitieri girerà un film «piemontese» con Simona Mariani

Nascerà a Torino una nuova stella?

Verso la metà di febbraio la troupe cinematografica di Pasquale Squitieri si installerà a Torino per girarvi un film sceneggiato da Ennio De Concini e che ha per sfondo la nostra città. Il titolo definitivo è [illegible] *oggetto di perplessità e quindi non si conosce, neppure dell'argomento si* [illegible] *molto. Si* [illegible] *invece che sarà un film giovanile* [illegible] *sui giovani* [illegible] *si conosce pure il nome degli attori. Protagonista femminile* [illegible] *Simona Mariani affiancata da due giovani balzati alla notorietà, anche internazionale, per alcune loro precedenti interpretazioni cinematografiche: Saverio Marconi e Stefano Madio.*

Simona Mariani, 23 anni, sposata con un architetto, impalcatura da un metro e settantadue, criniera lunghissima, occhi chiari da stregaccia sfolgorante, entra in lista nel ruolo di protagonista dopo partecipazioni [illegible] *film* [illegible] «Liquirizia» *di Samperi* [illegible] «Agenzia Riccar-[illegible] Finzi praticamente detective» *di Corbucci. Simona non appartiene alla schiera di tante (e di tanti) che per sfondare nel cinema hanno fatto* [illegible] *fame, sofferto e lottato. Appartiene, sia per nascita che per attuale condizione, alla benestante società cittadina, quella che ha* [illegible] *giro di amicizie notevoli, che dà ricevimenti* [illegible] *di tanto in tanto si infila nei night.*

Sofisticata, ma senza quel distacco che tiene a distanza, tipico di molte donne della sua condizione, pur essendo nata a Napoli non ha nulla del carattere passionale, irruento della Concetti partenopea. E neppure quell'accento che difficilmente anche i napoletani più colti riescono, volendolo, a cancellare dalla loro lingua. Difatti parla [illegible] *italiano neutro senza alcuna particolare inflessione.* «Forse è frutto dell'educazione che ho avuto nell'infanzia». *Spiega.* «E poiché nel film sarò appunto [illegible] napoletana, che parla napoletano, saranno costretti [illegible] doppiarmi».

La sua ultima esperienza è stata dunque accanto [illegible] *Renato Pozzetto, una occasione che lei definisce molto costruttiva.* «Perché — *spiega* —. Renato mi ha insegnato tante cose utili. [illegible] sparava [illegible] sacco di consigli. E' stato [illegible] carino con me che, in fondo, avevo avuto soltanto una infarinata di cinema. Niente c'era nel suo comportamento di divistico [illegible] con me [illegible] comportato in modo delizioso».

Si [illegible] *dunque divertita* [illegible] *matti* [illegible] *fare quel film, proprio per* [illegible] *esuberante presenza di Pozzetto, che era (facendo onore al* [illegible] *nome) un pozzo di trovate, di battute.* «Perfin[illegible] nelle scene più drammatiche — *dice* — dovevo fare sforzi per trattenere la risata esplodente».

Risalendo a Liquirizia, ella si [illegible] *trovata di colpo sul set per un motivo semplicissimo. Perché il marito, Maurizio Mariani che, come si è già accennato,* [illegible] *architetto, ha* «rifatto» *la casa del regista.* «E' stato Salvatore Samperi che, buttandola là [illegible] una facezia, ha espresso l'opinione che avrei dovuto fare l'attrice. Perché no? Ho risposto. E così, senza nemmeno fare un provino, mi sono inserita nel film».

Veramente Simona [illegible] *anche candidata per* [illegible] *nuovo film progettato da Michelangelo Antonioni. Poi,* «Pochi giorni prima dell'inizio delle riprese, il programma è saltato, forse rinviato, e Michelangelo ha invece fatto uno sceneggiato per la televisione, con Monica Vitti».

Sarebbe facile immaginare che nel film che Squitieri si appresta [illegible] *girare* [illegible] *Torino, partecipi anche Claudia Cardinale. Invece no. Ed* [illegible] *questa, la prima volta che l'attrice non appare in un lavoro del regista napoletano da quando vivono un loro rapporto sentimentale. Dice Simona Mariani:* «Nel film non c'è né la donna del regista né quella del produttore che è Borghese, il marito di Barba-[illegible] Bouchet. Questo perché è interpretato da giovanissimi. Ci siamo soltanto noi tre, Saverio, Stefano ed io».

E' una divoratrice di film, di giornali, di libri. «C'è in me una vera fame di conoscere, di tenermi aggiornata su tutto e non perdo un film che abbia un qualche particolare significato».

Fino [illegible] *qualche anno fa Simona Mariani non si riteneva nemmeno particolarmente bella. Lo ha riscoperto quando, prima di entrare nel cinema, le avevano detto:* «Che splendida fotomodella saresti». «Da bambina, diciamo fino ai tredici anni — *confessa* — ero effettivamente molto bellina, [illegible] io mi ritenevo tale. Poi dai tredici [illegible] diciassette mi sentivo brutta. Per la verità debbo dire che non mi interessa molto il lato estetico. Fra l'altro mi sembra anche una presunzione pazze-[illegible] dire che sono bella. Non [illegible] lo sono mai detto, non ho mai dato importanza. Non mi interessa [illegible] fare del cinema semplicemente per l'aspetto fisico».

Pasquale Squitieri

Il marito non ha nulla da opporre [illegible] *fatto che lei lavori nel cinema.* «Non ha detto no, anche perché — *spiega Simona* — noi abbiamo un profondo rispetto dei nostri reciproci interessi e poi perché non ha alcuna forma di gelosia. Ero io invece che, fino [illegible] qualche tempo fa, ero gelosa in modo quasi morboso. Poi ho avuto una specie di trasformazione mentale per cui tutto [illegible] è ridimensionato e la gelosia, che per me' è come una malattia, è del tutto sparita».

Malgrado le molte amicizie trova che la vita romana sia piuttosto noiosa. «In questo momento non ci sono molte cose abbastanza divertenti. E' difficile incontrare persone veramente interessanti, in grinta. Direi che in questi ultimi tempi Roma è diventata un po' come Napoli: cioè una città piuttosto defunta.

Per quanto riguarda la sua personalità di attrice è contraria ad interpretare scene piccanti o dove si richieda di "girare" nuda. E non per motivi moralistici, ma per convinzione. «Io non credo alla storiella che in certe vicende filmate, anche artistiche, vi siano effettive esigenze per cui occorra esporsi nuda. Secondo me è solo un trucco commerciale».

Lamberto Antonelli

Simona Mariani, 23 anni, [illegible] già recitato [illegible] Samperi [illegible] al fianco [illegible] [illegible] Pozzetto

Maurizio Merli confida: «Il mio sogno? Un film con Ornella Muti»

Un pistolero con la vocazione dell'amoroso

ROMA — «*Quando mi proposero di fare Garibaldi ero felice ed impaurito allo stesso tempo*». Già, Maurizio Merli [illegible] rendeva perfettamente conto che non gli [illegible] sufficiente quella certa somiglianza fisica (aiutata dal trucco) per trasformarsi in un personaggio così impegnativo. «*Così, passai settimane e settimane a leggere libri di storia per capire il più possibile com'era realmente l'uomo Garibaldi*». E al di là dell'agiografia tradizionale, il grande Peppino era — secondo quanto dice l'attore che ne fu l'interprete nel film per [illegible] televisione — «*un timido che* [illegible] *dentro una grande carica, quella carica che andando avanti nella vita, lo ha spinto ad agire* [illegible] [illegible] *rischiare. Anch'io in fondo sono un timido con tanta voglia di agire* [illegible] *di rischiare*».

Poiché di Garibaldi non [illegible] può parlare male, [illegible] si può nemmeno bistrattare l'attore che ce lo ha portato nelle nostre [illegible] [illegible] che adesso, dopo essere [illegible] da cavallo, balza di corsa sulle pantere del-[illegible] polizia perché ormai lui da generale s'è ridimensionato in «commissario». Dice: «*Nei tanti film che ho interpretato nel ruolo di funzionario di polizia ho cercato sempre di impostare una figura umana di poliziotto. Niente superman, niente James Bond o Mandrake,* [illegible] *un uomo comune*».

Al cinema è arrivato dopo tredici anni [illegible] palcoscenico calcato qua e là per l'Italia, nei vari «stabili»: da Catania [illegible] Torino, da Roma a Bolzano. Con una tuffatina nella rivista musicale sotto la guida di Dapporto [illegible] una esperienza memorabile con *Orlando furioso* di Ronconi. «*Dopo il vagabondaggio teatrale, dopo "Garibaldi", sono stato scoperto dal cinema che non mi ha più mollato ed io cerco di fare il mio mestiere nel modo più onesto possibile. Quella* [illegible] *stata una svolta decisiva, perché* [illegible] *nella vita di* [illegible] *attore ogni tanto non arriva qualcosa di imprevisto si resta fermi, non ci si rinnova*».

Di film polizieschi ne ha divorati parecchi: da *Il commissario di ferro, Da Corleone* [illegible] *Brooklyn, Un poliziotto scomodo, Città braccata, Napoli città violenta, Italia a mano armata, Poliziotto sprint* all'ultimo, *Poliziotto, solitudine* [illegible] *rabbia*. E lui ci sta bene in quei panni [illegible] vi si diverte: «*C'è chi mi critica perché faccio sempre il "piedipiatti". Ma l'ho già detto: io sono un attore, faccio ciò che mi chiedono di fare e che so fare, sempre che non sia un lavoro che possa danneggiarmi professionalmente o che non mi sembri dignitoso*».

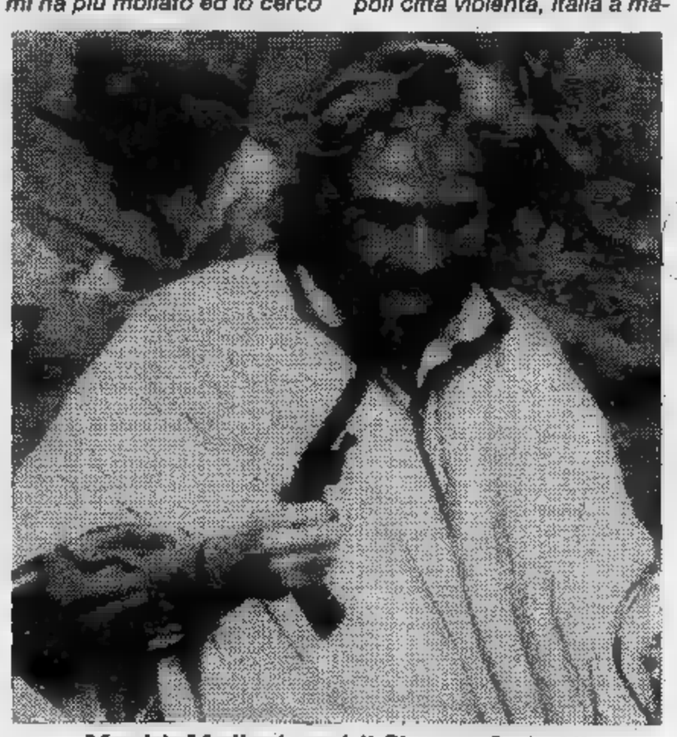

Maurizio Merli nei panni di Giuseppe Garibaldi

A sentirlo parlare c'è da giudicarlo persino troppo modesto. A meno che anche questa [illegible] sia una deformazione professionale, cioè una «*parte*». «*Non mi reputo bello, non mi considero un divo. Ciò che desidero* [illegible] *poter sempre meglio imparare il mio mestiere, costruirmi pezzo* [illegible] *pezzo, perfezionarmi. E tuttavia se un giorno dovessi accorgermi di piacere moltissimo ai critici ma non più al pubblico, be' allora non proverei più gusto nel lavoro* [illegible] *smetterei*».

Ciò che lo amareggia un po' è che la tv si sia dimenticata di lui. «*Io riconosco di dover tutto alla televisione, prima per i "Camaleonti", poi per "Dramma sul mare" ed infine per "Garibaldi". Ma da allora, messo da parte l'eroe dei due mondi, anch'io sono stato messo da parte. Nessuno mi ha più cercato, come* [illegible] *non esistessi più*».

Nasconde anche un sogno nel suo cassetto: interpretare un film d'amore, purché a fianco di Ornella Muti. «*Ornella* — dice — [illegible] *il simbolo dell'amore, della femminilità. Solo con lei mi sentirei di poter fare bene il ruolo di amoroso. Mi trasmetterebbe il suo fluido*».

Ex pugilatore (è stato un discreto peso welter), [illegible] giocatore di calcio (è stato un buon mediano-mezzala) — «*Ogni tanto vado ad allenarmi con i giocatori della Roma, tanto per tenermi in forma*» — non riesce invece [illegible] diventare un buon tennista. «*Mi consolo pensando che quando "giro",* [illegible] *lo sport che ho fatto, non ho bisogno di una controfigura; anche le scene di lotta cruenta, di cazzottate, di violenza, di salti acrobatici, le faccio tutte io. Sono sempre in palla quando si tratta di combattere in prima persona. Un'altra mia passione sportiva, per esempio, sono le moto di grossa cilindrata*».

Anche [illegible] vorrebbe interpretare un film d'amore non è uno di quegli attori che passano da un flirt all'altro. E' difficile che si lasci affascinare da una donna. «*Tant'è vero* — confessa — *che sono stato fidanzato per otto anni con la stessa ragazza. Però* — conclude in polemica con [illegible] femministe — *se decidessero che sono un uomo-oggetto, un uomo-bambolo, be' allora mi farei usare tantissimo, giusto?*».

L. a.

Da stasera sulle «private» il nuovo telequiz di Bongiorno

Con Mike i sogni diventano realtà

MILANO — *Questa sera ben tre televisioni indipendenti trasmetteranno quasi contemporaneamente, coprendo buona parte del territorio nazionale, un programma prodotto da Telemilano e condotto da Mike Bongiorno: I sogni nel cassetto che ripete un po' l'impianto [illegible] Fiera dei sogni, il quiz lanciato da Mike subito dopo Lascia o raddoppia?*

In gara per il quiz, che durerà ben 30 puntate, una coppia non legata da vincoli famigliari ma unita dallo stesso sogno che potrà realizzare se riuscirà a rispondere per quattro settimane. Sergio Pineschi e Laura Pasquali vorrebbero una casetta sul Po (dovrà essere ben piccola perché il desiderio [illegible] può superare il valore di 20 milioni), un calesse col cavallo e un bel tabarro per non prendere freddo. Pineschi, che abbiamo conosciuto a Rischiatutto è un bel tipo, di quelli che allignano in provincia; ha una macelleria a Riolo (Mantova) ma si picca di essere un playboy locale e ama rifugiarsi in una minuscola isoletta che possiede sul Po. Adesso nell'isola vorrebbe anche la casa. Scapolone impenitente, si è presentato accompagnato da Laura, una sua amica d'infanzia, che è il suo opposto. Calma e silenziosa fa l'infermiera a Piacenza.

Dopo il solito «allegria» che Mike, malgrado i tempi, non abbandona mai, i due devono rispondere a cinque domande. Una riguarda la materia [illegible] scelta: le amanti celebri. Ma, per meglio festeggiare il varo del quiz, [illegible] preferito fare una domanda sugli spumanti classici italiani metodo «champenoise». I vini stanno diventando un argomento di attualità, la coppia che si affiancherà a questa la prossima settimana (dalla seconda puntata in avanti in gara ci dovranno [illegible] due coppie) ha espresso il desiderio di avere una enoteca.

Per ravvivare la trasmissione non mancano i filmati. Questa settimana vedremo [illegible] scena del film Cara sposa, in cui Agostina Belli molla un ceffone a Johnny Dorelli. La domanda riguarda la celebre sberla data da Rita Hayworth a Glenn Ford in uno [illegible] suoi film. Il duo Pineschi-Pasquali potrà ricorrere, se sbaglia e vuole essere riammesso in gara, al padrino, che in questa puntata è il comico Beruschi. E' a loro disposizione un telefono con [illegible] numeri, di [illegible] tre corrispondono al personaggio e sei sono sbagliati.

Ospite della trasmissione Orietta Berti, raggiante perché fra tre mesi il [illegible] primogenito Omar avrà un fratellino. Il nome è già pronto: Otis. E se fosse una sorellina?

Fra i prossimi sogni curiosi segnaliamo quello di erigere un monumento funebre sulla tomba [illegible] padre.

Non manca una valletta tutta nuova. Immersa nella scenografia piena di stelle marine, conchiglie, alghe, lumi si aggirerà una bella figliola. E' Fabrizia Carminati. Alta, bionda, bergamasca, ha conosciuto [illegible] per caso durante [illegible] manifestazione di moda.

Al quiz collaborano anche il regista Procacci (quello di Domenica in*) e Ludovico Pellegrini (il «signorino») che Mike per l'occasione ha «privatizzati».*

Anche il pubblico che assiste alla registrazione può vincere qualcosa durante questo quiz, interrotto continuamente da inserti pubblicitari. Ad ogni puntata viene chiamato qualcuno che deve aprire in un minuto sette cassetti con chiavi diverse. Per la prima volta, visto che in gara c'era [illegible] sola coppia, hanno partecipato al gioco una ragazzina e un signore che hanno vinto ben 400.000 lire in buoni-acquisto.

Gran finale dietro le quinte con lunghi brindisi mentre Mike parla di evento storico per via dei mezzi profusi, quasi fosse il varo di [illegible] quarta rete di Stato. E l'editore di Telemilano, Berlusconi, quello stesso che ha salvato il Teatro Manzoni dal diventare un garage, non nasconde la sua soddisfazione: «Oggi produrre un programma è più conveniente che acquistarlo. Con il quiz [illegible] noi guadagniamo quasi 150 milioni perché realizziamo la trasmissione per conto di un produttore di pubblicità».

Dopo gli exploit dell'erotismo e delle sagre paesane, il pubblico delle televisioni private vuole [illegible] programmi di un certo livello. Telemilano ha acquistato [illegible] otto puntate della storia di Eisenhower con Robert Duvall.

Adele Gallotti

Il film «Sono fotogenico»

Renato «gira» a Hollywood

ROMA — *Renato Pozzetto, il regista Dino Risi e una troupe di tecnici accompagnata dal produttore Pio Angeletti, sono da dieci giorni a Hollywood per girare dal vero gli esterni del film* Sono fotogenico. *La pellicola racconta degli ostinati e buffi tentativi di [illegible] ragazzotto di provincia sulla trentina, senza nessuna attrattiva fisica, che vuole ad ogni costo diventare un «divo» cinematografico.*

L'aspirante attore, convinto delle [illegible] qualità, cala a Roma, a Cinecittà, in cerca di gloria e invece incoccia in una serie di tragicomiche disavventure. Egli, seppure casualmente, incontra e parla [illegible] i divi e i registi che sempre ha sognato d'incontrare (nel film, interpreti di loro stessi, figurano Vittorio Gassman, Ugo Tognazzi, Barbara Bouchet, Ettore Scola, Mario Monicelli, Age e Scarpelli [illegible] altri volti famosi), ma nessuno si sogna di prenderlo in considerazione.

Il nostro, però, non si arrende e tenta, addirittura, la grande avventura nella mecca del cinema: Hollywood, il teatro cinese, Beverly Hills con le favolose ville degli attori e i leggendari teatri di posa. Ad Antonio Barozzi, così si chiama il personaggio interpretato da Pozzetto, basta passarci davanti per illudersi che accada come nelle commedie americane dell'ottimismo, e cioè che un signore ti fermi per la strada e ti dica: vuole fare l'attore? Dopo l'ultima delusione il nostro eroe torna a casa, credendo di aver vissuto da «primo attore» una serie di avventure che non gli sono mai capi-[illegible].

Sono fotogenico, una satira sul mondo del cinema, vede il ritorno di Dino Risi al genere brillante. Per la prima volta Risi ha accettato di gi-[illegible] con un comico che non appartiene al «quartetto di ferro» Sordi-Manfredi-Gassman-Tognazzi. Il film, prodotto [illegible] Pio Angeletti e Adriano De Micheli per la Dean Film, allinea nel cast, oltre a Renato Pozzetto, Edwige Fenech, Aldo Maccione, Gino Santercole, Roberta Lerici, Michel Galabru e Julien Guiomar.

Ma a Sanremo non ci sarà

Nessuna censura per Cicciolina

SANREMO — *Non esiste nessun «caso Cicciolina» al Festival di Sanremo. Lo afferma Gianni Ravera, «patron» della trentesima edizione della manifestazione. Ravera ha smentito di [illegible] censurato o detto no a una canzone di Ilona Staller per il prossimo Festival. Ha smentito inoltre qualsiasi rifiuto per le canzoni [illegible] gruppo degli «Skiantos» interpreti del cosiddetto «rock demenziale».*

«Sono le solite voci che circolano in occasione di ogni fe-[illegible] — *ha detto Ravera* — non ho mai avuto alcuna canzone di Ilona Staller fra le 151 presenti a Sanremo e quindi non ho potuto fare censura di sorta. Quanto agli "Skiantos", il migliore smentita è che la loro [illegible] dal titolo "Fagioli" è fra le 40 ammesse alla "ribalta per il Festival" inauguratesi ieri [illegible].

Un rifiuto, però, la «Cicciolina» a Sanremo l'avrebbe avuto. La Staller avrebbe voluto venire al Festival in qualità di ospite d'onore: un impresario l'aveva proposta a Ravera ma l'organizzatore quest'anno è alla ricerca di «star» internazionali.

Concerto al Conservatorio

«Stefano Tempia» inaugurazione

Per festeggiare i suoi 25 anni di attività sotto la direzione artistica di don Virgilio Bellone e l'inaugurazione della nuova stagione, l'Accademia Stefano Tempia ha presentato al Conservatorio lunedì sera un concerto in cui erano ben riconoscibili le scelte culturali che hanno in tanti anni [illegible] benemerita al musicofili cittadini questa [illegible] sociazione. Accanto al dilagare perfino eccessivo delle esecuzioni bachiane, ci si preoccupa infatti di far conoscere al pubblico i capolavori di Haendel o le meraviglie neglette del barocco e della polifonia rinascimentale.

Il concerto si apriva dunque nel nome di Haendel col gradioso salmo «Dixit Dominus» in cui il musicista [illegible] sone si rivela sensibilissimo agli influssi dell'arte italiana, capace cioè di usare superbamente il contrappunto a grandi ondate di suoni secondo l'esempio del Palestrina. In questo capolavoro del giovane Haendel la maestria compositiva e la più soave ispirazione canora si coniugano spontaneamente in effetti di enorme suggestione.

L'ardua partitura impegna un'orchestra d'archi, l'organo, il coro a cinque voci solistiche che erano quelle stilisticamente ben misurate di Susanna Ghione, Vera Pastore, [illegible] Actis Perino, Giovanni Gazzera e Walter Azzarelli, [illegible] di fronte a difficoltà difficilmente immaginabili la compagine corale è uscita dalla prova con molta dignità grazie alla conduzione vigile e calibratissima di Alberto Peyretti che passa con rara disinvoltura [illegible] una partitura di Berio a una fuga di Haendel.

Nella seconda parte della serata il Magnificat di Vivaldi è parso di fronte alla maestosa cattedrale sonora di Haendel una graziosa chiesetta di campagna nella quale coro, orchestra e solisti, [illegible] Susanna Ghione, Vera Pastore e Nella Actis Perino, hanno svolto in tutta tranquillità il loro ufficio musicale.

Al termine della serata successo vivissimo per tutti gli interpreti, per l'organista Guido Donati, il maestro del [illegible] Mario Lamberto e ovazioni prolungate per Alberto Peyretti e don Bellone.

Enzo Restagno

Sollecitazioni per la nuova legge sul cinema

ROMA — Il sindacato nazionale critici cinematografici italiani (Sncci) ha chiesto, in una nota, di sollecita approvazione di una nuova legge per il cinema

Secondo i critici, infatti, i dati recentemente pubblicati sull'andamento del mercato cinematografico italiano [illegible] 1979 forniscono un quadro pessimistico ed allarmante sulla situazione del cinema in Italia, ma molte analisi di queste cifre sembrano ignore [illegible] che la mancanza di un'adeguata norma legislativa e la cattiva qualità media della produzione cinematografica italiana non sono elementi estranei alla crisi.

Successo del cantautore che non si esalta: «Torno presto a insegnare»

In diecimila per le canzoni di Vecchioni

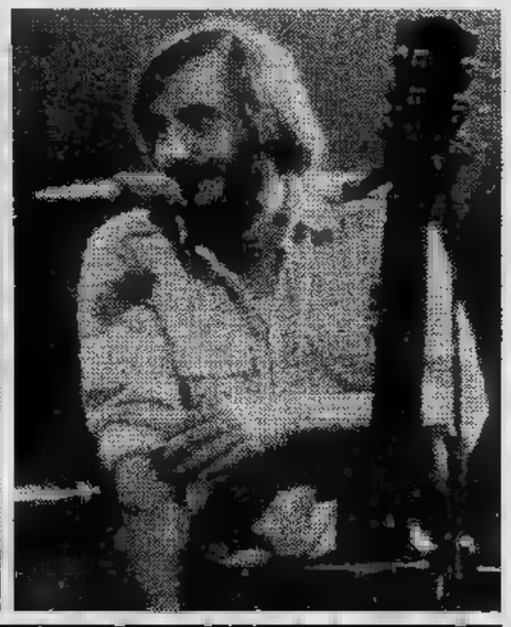

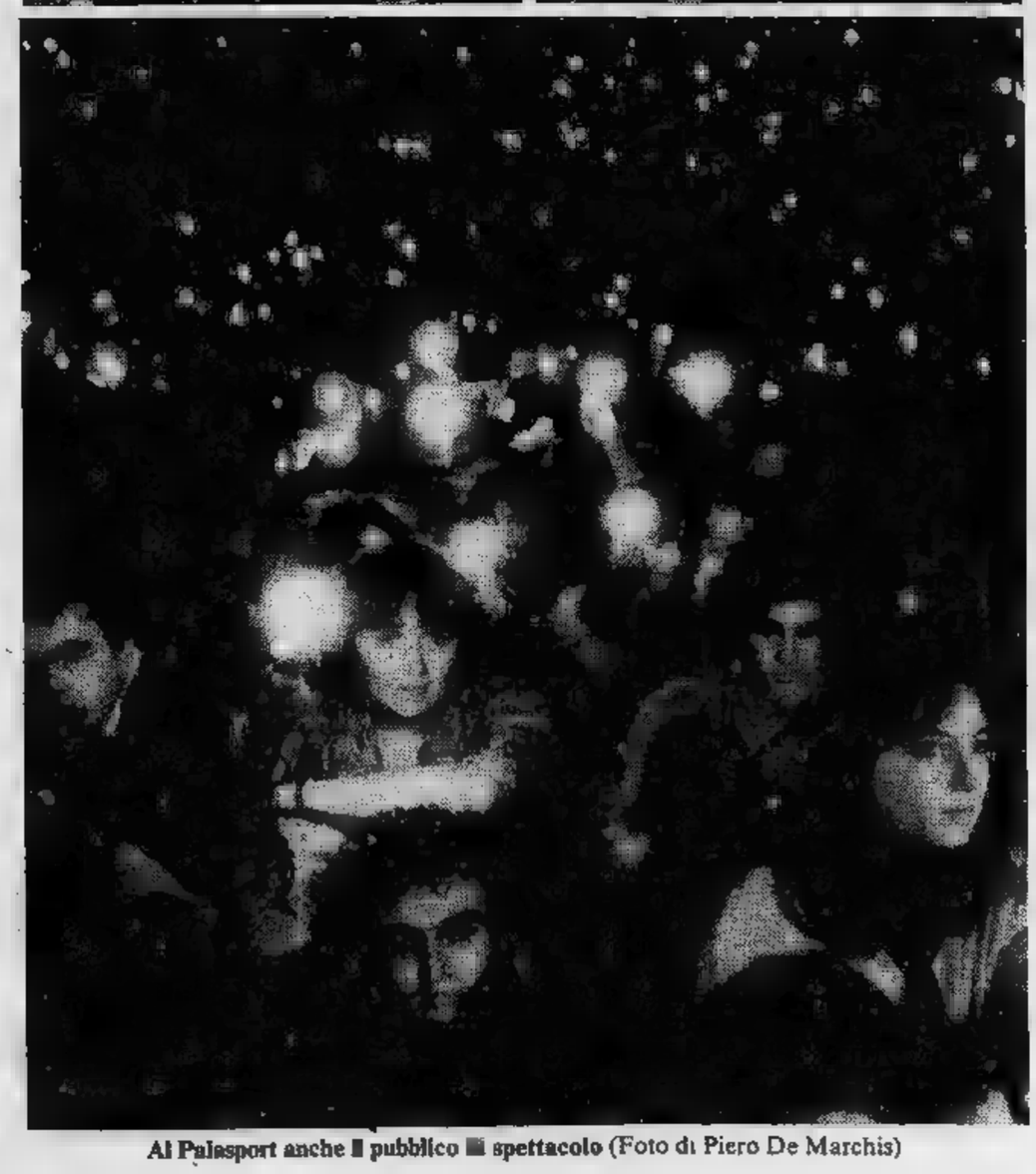

Al Palasport anche il pubblico lo spettacolo (Foto di Piero De Marchis)

Roberto Vecchioni: molti critici musicali sostengono che questo è l'anno suo, la stagione che lo consacra definitivamente tra i più celebri big della canzone italiana. Il segno di questa consacrazione sarebbero il ultimo album, Robinson *e la grande tournée nata da questo disco, il cui quinto appuntamento proprio il concerto di ieri sera al palasport di Torino.*

IL CONCERTO — Pochi artisti, e solo tra i grandi calibri, possono affermare di poter riempire completamente il palazzetto dello sport torinese, in ogni angolo fila. Roberto Vecchioni stato applaudito massa anche da dietro il palco, dove impossibile ascoltare una sola nota. Sembrava un uovo prossimo allimplosione: diecimila persone pigiatissime l'una sull'altra, il pubblico più numeroso che il cantautore milanese sia riuscito raccogliere in tutta la carriera, e il cui calore entusiastico è riuscito a commuo- l'artista sino alle lacri- Quest'ultime, vere e copiose, da fargli asciugare il viso per ben due volte.

C'è da dire però, che per la prima volta la dimensione artistica dei concerti ha raggiunto qualità e livello decisamente professionali. Merito anche dell'impiego di una che risulta tra le migliori «band» italiane: Mauro Pagani, Carlo Cocciolì, Walter Calloni, Mauro Paoluzzi, Dino D'Antonio, Mike Frazer e Claudio Pascoli. Roberto Vecchioni così, ha dato definitivamente addio all'immagine scenica del classico cantautore «di sinistra» e un po' arrabbiato, tutto solo con la chitarra sul palco. Il pubblico, svariate volte ha mes- agli accendini per quel rito delle fiammelle che corrisponde al «trenta e lode» *nella valutazione dei concerti. Un pubblico davvero imponente, fin troppo sapientemente governato da un servizio d'ordine che Radioflash «presenta» esperto, imponente e «discreto».*

IL DISCO — A dire il vero, nemmeno tutti i brani contenuti in Robinson *sono stati eseguiti ieri sera; un paio solo poi, sono riedizioni (*Luci San Siro *appartiene alla preistoria Vecchioni, ai tempi in cui non era nessuno scriveva* Singapore *per gli altri cantanti per le altrui signore). Il risultato è che il concerto non si sviluppato sulla trama del disco, che tra l'altro sta vendendo parecchio, sull'opera omnia dell'autore: celebrazione di un divo, appunto.*

LA TOURNEE — E' il primo, grande vero giro che Vecchioni intraprende: venticinque concerti in un mese. E' partito Cantù cinque giorni fa, Torino stata la sua quinta tappa oggi si fermerà Genova. Il tour chiuderà a Roma il febbraio, e si già rivelato un vero trionfo. Lui, un sacro terrore agli inizi, che sta passando solo adesso: ancora non è ben convinto di essere diventato davvero un divo nazionale.

LUI, ROBERO VECCHIONI — «Ho passato i trentacinque anni e sono comunque e sempre solo», *racconta di stesso e aggiunge:* «Ho fatto sforzi tremendi per trovare motivazioni e incentivi per rimettermi cantare. E ovviamente felice successo».

Per Vecchioni, cantare fare l'amore, almeno così raccontava una volta; per meglio cantare, era messo in aspettativa: «E' sempre vero — *risponde* — per me cantare un lungo rapporto amoroso che dura due , mi lascio prendere dal pubblico con dolcezza. Cantare è la mia vita. E per quanto riguarda scuola, ho deciso che appena termina la tournée abbandono lo stato di aspettativa e torno disponibile per la mia classe, ginnasio, pur senza togliere il posto al supplente che mi ha sostituito».

E' già la paura di staccarsi troppo dalla realtà, di restare schiacciati dal successo e dal ruolo? «Sì, scuola è l'unica occasione che mi presenta per avere ogni tanto i piedi in terra. Può sembrare un paradosso, se si pensa cosa sia la scuola italiana, ma è così, maggior ragione per me che ho anche una famiglia "problematica"».

Gli gira bene, gli si legge in faccia e lo anche lui. Per quanto tempo crede che continuerà a fare il Vecchioni? «Tre o quattro anni», *risponde subito. Poi sorride continua:* «O forse sei, o dieci, forse sempre, o almeno per quanto dura». *E dovesse smettere, già pronta l'alternativa? Cosa farà, andrà in India?* «Nooo! — *risponde* — ormai ci vanno i ritardati mentali. Torno scuola, la India è lì».

Gianni Pennacchi

In mille al Palasport

Irlanda dei clan con i Chieftains

La neve di lunedì sera ha giocato un brutto tiro Chieftains, tant'è che Palasport non erano nemmeno mille gli spettatori paganti. Peccato per la poca gente e anche peccato per l'ambiente, chè il gruppo non è adatto agli spazi sconsiderati e poco musicali del palazzetto, trattandosi non di una band buona aizzare gli spettatori, ma una specie di complesso da camera, con timbri dolci e salutarie intenzioni arcadiche.

Fino un paio secoli fa i «chieftains» erano i capi dei clan in Irlanda, simbolo dell'organizzazione sociale in terra gaelica. Oggi il nome indica un gruppo che da vent'anni suona la musica tradizionale irlandese e che si è fatto una solida reputazione non solo in tutta la Gran Bretagna anche in buona parte d'Europa. A vederli sul palco — l'aria svagata, qualcuno con la cravatta — si direbbero un incrocio tra Andy Capp e Bristow, appena si mettono suonare tirano fuori una grinta insospettata.

Gli strumenti sono tutti rigorosamente acustici: violini, arpa, flauto traverso (di mogano) cornamusa mantice, salterio, uillean (che è un grande tamburo piatto diffuso con diversi un po' dappertutto). Non cantano mai; compenso parlano disinvoltamente in inglese neanche porsi la questione se tutti capiscono o no la pur diffusa lingua di Shakespeare.

Gli ex postini di Dublino (le prime esperienze le fecero suonando nel dopolavoro delle Poste della città Joyce) si fanno comunque perdonare la recidiva prosopopea anglosassone, proponendo musica che sarebbe riduttivo definire folk. In realtà spesso musica molto bella e basta, con notevoli proprietà rievocative dell'ambiente dov'è nata.

Non per niente i più brani della colonna sonora del film *Barry Lyndon* di Kubrik sono stati scritti ed guiti proprio dai «Chieftains». Il programma comprendeva brevi *suite*, canzoni a ballo del XVI secolo, e brani in cui si può leggere già buona parte di quella che sarà la musica inglese nordamericana del XIX XX secolo.

Un buon concerto quindi, in cui però gli organizzatori (Radio Torino Alternativa Radio Città Futura) hanno rimesso anche la camicia.

r. sc.

TV NAZIONALE

Rete uno

13 **Arte città.** Questa settimana: Palermo
13,30 **Telegiornale**
14,10 Dipartimento Scuola Educazione. **Corso elementare di economia.** Le imposte
17 **racconta.** Giorgio Albertazzi. «Ragno pazzo per droga» Renée Reggiani
17,10 **Per deserti per foreste.** Dal romanzo di Henry Sienkiewicz. 4°
18 Dipartimento Scuola Educazione. **Il mistero grandi tartarughe**
18,30 **Concertazione.** Continuo musicale in bianco nero
19 **TG 1 Cronache**
FILM 19,20 **Happy days.** Una situazione imbarazzante. Telefilm con Ron Howard Henry Winkler
19,45 **Almanacco del giorno dopo**
20 **Telegiornale**
FILM 20,40 **Mash.** Fegato di ferro. Telefilm con Alan Alda, Wayne Rogers, Loretta Swit
21,10 In diretta dallo Studio 3 di Roma. **Grand'Italia.** Conversazione con di spettacolo. In studio Maurizio Costanzo. **Tra gli ospiti di questa sera Sandra Milo Vittorio Gassman**
22,15 **Mercoledì sport.** Pesaro: **Pugilato.** Benes-Lassandro. Titolo europeo super welter. Torino: **Pallacanestro femminile.** Fiat-Stella Rossa. Coppa Campioni. Al termine **Telegiornale**

Rete due

13 **TG 2 ore tredici**
13,30 Dipartimento Scuola Educazione. **Copernico.** 3° episodio
17 **TV 2 ragazzi.** Simpatiche canaglie. Comiche degli Anni 30 di Hal Roach
17,20 **Le avventure di un maxicane.** Disegni animati
17,25 **Le avventure Tin Tin**
18 Dipartimento Scuola Educazione. Tresei. **Genitori, come?**
18,30 **Parlamento. TG 2 Sportsera**
18,50 **con... Franca Rame.** Testi di Dario Fo Franca Rame. Con il telefilm **Residence per scapoli** della «Ciao Debbie!» con Debbie Reynolds
19,45 **TG 2 Studio aperto**
FILM 20,40 **La Vella** di Bruno Cicognani. Sceneggiatura di Suso Cecchi D'Amico. Con Pamela Villoresi, Franco Graziosi, Flavio Andreini. Regia di Mario Ferrero. 2ª puntata — *Vella riesce nel matrimonio di interesse, ma le nozze con Beppino non vengono consumate. Il marito, dopo questo ennesimo fallimento, sempre più alla deriva. Vella diventa l'amante del maturo ingegnere Soldani-Bo, seduttore privo di scrupoli che perde completamente la testa per ragazza.*
21,55 **dice donna.** Un programma di Tilde Capomazza
FILM 22,35 **Gli infallibili tre.** Telefilm. Rapaci. Con Patrick Mac Nee, Joanna Lumley, Gareth Hunt — **TG 2 Stanotte.**

Rete tre

18,30 **Progetto salute.** Il bambino e l'alimentazione
19 **TG 3**
19,30 **Campania spreco e produttività**
20 — **Teatrino.** Le marionette Lupi. Le uova fa-
FILM 20 Una città, un film. (1962) di Mauro Bolognini, con Anthony Franciosa, Claudia Cardinale, Betsy Blair, Philippe Leroy — *Dal romanzo di Italo Svevo, il ritratto di una Trieste d'altri tempi di una sconvolgente passione. Il maturo impiegato Emilio Brentani si tormenta per la bella amorale Angiolina. Parallelamente corre l'infelice amore di Amelia, sorella di Emilio per un amico di famiglia*
21,50 **Dibattito sul film**
22,30 **TG 3**
23 **Teatrino** (replica).

AL SALONE «LA STAMPA»
VIA ROMA 80 - TORINO
Sono in vendita L. 1.500 i poster
PIEMONTE DA SALVARE

TV ESTERE

Svizzera

18 **Programma per i ragazzi: «Barbapapà»**
18,50 **Telegiornale**
19,05 **A conti fatti.** Rubrica per i consumatori
19,35 **Segni.** Quindicinale di cultura
20,05 **Il Regionale - Telegiornale**
20,45 **Argomenti**
21,35 **Milva: «La mia età».** Musiche di Mikis Theodorakis
22,10 **Terza pagina:** Paul Cézanne
22,55 **Telegiornale**
23,05 **Arosa.**

Capodistria

19,50 **Punto d'incontro**
20,05 **animati**
20,30 **Telegiornale**
20,45 **Documentario.** Della serie **«I segreti dell'Adriatico».**
FILM 21,15 **Film: Le** (Commedia, Italia, '64). Con Nino Manfredi, Monica Vitti, Virna Lisi, Gina Lollobrigida. Regia D. Risi, Comencini, Rossi, Bolognini — *Nel primo episodio il protagonista, esasperato da una lunga telefonata della moglie, si rivolge a...; nel secondo, una giovane svedese sberca Roma alla ricerca di un uomo fisicamente perfetto ma...; nel terzo, la protagonista, nauseata dal marito villano, escogita un piano per...; nel quarto, un'albergatrice si innamora di...*

Montecarlo

16,30 **News**
16,45 **Sceneggiato: La vita di Marianna** VI puntata
17,15 **Shopping - Parliamo e contiamo**
18 **Cartoni animati**
18,15 **Un peu d'amour, d'amitié beaucoup de musique**
FILM 19,10 **Telefilm.** Della serie: «Richard Diamond»
19,40 **Telemenù - Notiziario**
20 **Sceneggiato: L'ora, il luogo, il movente**
FILM 21 **Film: Carambola** (Western, 1974). Con P. Smith, M. Coby. Regia di . Baldi — *Coby, ex-campione di biliardo, e il suo amico Rodovan accettano 50 mila dollari per indagare su...*
22,30 **Oroscopo di domani**
FILM 22,40 **Film: La seduzione** (Drammatico, 1973). Con Lisa Gastoni, Maurice Ronet. Regia di Fernando Di Leo — *Giornalista in Francia, Giuseppe ritorna nella natia Sicilia richiamato dal ricordo di Caterina, la ragazza amata in gioventù, che ora...*

IL MEGLIO ALLA RADIO

UNO (FM 92,1)

17 — **Patchwork.** Varie comunicazioni per il pubblico giovane fra musica, cronaca e spettacolo con qualche delirio
21,35 Otello Profazio presenta: **Antologia di «Quando gente canta»**
22,05 **col disco!**
22,30 **Europa con noi: mondo di... Sperante ovvero una guardiola.** Programma di Stefano Maglioni Franco Poletto, con Violetta Chiarini, Pupo Luca, Mariella Montemurri, Orazio Stracuzzi
23 — **dormir bambi-** d'amore e di bugie scritte Vito Riviello e dette da Rossano Brazzi. Programma a cura di Giancarlo De Bellis

DUE (FM 95,6)

15 — In diretta dalla Sala F di Roma **Radiodue 3131.** In studio: Flaminia Morandi, Fabrizio Ravaglioli, Anna Vinci (2ª parte)
15,45 **Radiodue 3131** (3ª parte)
16,37 **Concerti** una serie di concerti pop-rock registrati vivo New York a Cuba, da Los Angeles a Londra. Presenta Gigi Marziali
18,33 **A titolo sperimentale.** Una prova di incontri e dibattiti fra giovani sul vi- di oggi. In studio Corrado Caselli
20,40 **Spazio X.** Spazi musicali per tutti i gusti e tutte età affidati a Domenico Fusco, Barbara Marciand, Giorgio Onetti
22 — **Nottetempo** (1ª parte). Cabaret, varietà, café chantant
22,20 **Panorama parlamentare**
22,45 **Nottetempo** (2ª parte)

TRE (FM 98,2)

13 — **Pomeriggio musicale.** Al microfono Paolo Donati e Giampiero Francia
15,30 **Un certo discorso...** Itinerari e percorsi nel territorio giovanile
17 — **L'arte in questione.** Esperienze e voci di dibattito artistico contemporaneo raccolte da Valerio Eletti, Tommaso Tri- Gemma Vincenzini
17,30 **Spazio Tre.** Musica e attualità culturali presentate da Antonio Gnoli
21 — **Pierre Boulez.** Nell'intervallo Libri novità
23 — Franco Pecori presenta **Il jazz.** Improvvisazione e creatività nella musica
23,40 **Il racconto mezzanotte**

QUATTRO

15,42 Lucia di Lammermoor. Musica di Gaetano Donizetti
19 — La settimana di Sergei Prokofiev
20 — Antologia di interpreti
21,10 F. Lehar
21,30 Le voci passato: Tenore Aureliano
21,40 Pagina rare
22,10 Musica all'aperto
22,30 Liederistica

TV REGIONALI

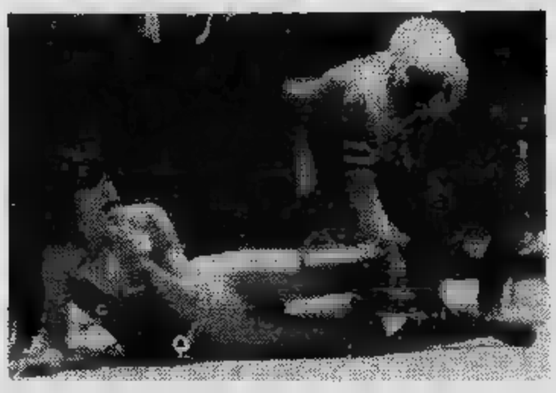

Tv 2 Rotonde — Canale 50-60

13 — Film **bolide rosso,** dramma sportivo con Tony Curtis, Piper Laurie
14,30 **a scacchi** con Vinizio
17 — **Tombolino super baby,** programma per ragazzi
18 —
18,30 **llacio,** programma quiz-musicale
FILM 19,30
20,30 **Speciale**
21 — **Documentario**
21,30 **Paesi in festa,** rassegna folcloristica
23,30 Film **fantasma di Londra,** giallo con Joachin Fucheberger, Ursula Clas.

Teleradio city (Al) — Canale 44-47

12,30 **Telecity flash**
FILM 12,45 Film **fiamme,** drammatico, '55
14,25 **Il**
14,50 **Disegni animati:** Jeeg robot
15,20 **animati:** Gaiking
15,50 **Anni**
FILM 16,20 Telefilm **Monty Nash**
16,50 **Videoshow**
FILM 17,50 Telefilm **nella prateria**
18,45 **Disegni animati:** Gaiking
19,15 **Telecity flash. Sport**
FILM 19,50 Telefilm **Monty Nash**
FILM 20,20 Telefilm **vivo o morto**
20,50 **Il Musicuore**
21,20 **La prima volta che...** con Ric e Gian
FILM 24 — **Film**

Teleradio Asti — Canale 25-51

18,45 **Fior T.R.A. fiori**
19,15 **TRA**
19,30 **Tele servizio**
19,45 **La galleria.** Arte e libri
FILM 20,30 **Film**
22,15 **per gioco**
23,30 **Collegamento con G.R.P.**

Radio Tele Aosta — Canale 33-35

FILM 16 — **Film**
17,35 **Speciale casa**
18,05 **Documentario**
18,50
19,05 **Per te**
19,30 **Sport**
19,40
20,10 **TG notizie**
20,20 **Superbattaglia navale**
FILM 20,35 **Film**
22,15 **Dibattito**
FILM 23,10 **Telefilm**
0,15 **Documentario**

Videovercelli — Canale 37-60

18,30 **Ehi, bambini!,** con Rossella e Giggino
FILM 19 — Telefilm **The monkees**
20,30 **Videovercelli notizie**
FILM 20,45 Film **passaggio del Reno,** drammatico, '60
22,45 **Bersaglio mobile (i fatti le opinioni),** a cura di Enrico Villa
FILM 23,30 Telefilm **l'indiano**

Telealto Mi. — Canali 56-69

17,30 **Informazioni stasera**
17,35 **Spendiamoli bene**
18,15 **Italiana** (r)
19,15
19,30 **Corriere d'informazione tv**
20 — **Disegni animati**
FILM 20,30 Film **del Rio Grande,** western '53
22 — **Il giro Lombardia.** Gioco-spettacolo a premi
23,15 **Accadrà domani**
FILM 23,30 Film **Un prato macchiato di sangue**

TV PRIVATE

La redazione non garantisce l'esattezza dei programmi in quanto soggetti a possibili variazioni all'ultimo momento

Lea Massari nel film «Caccia al montone» (TTI)

Telestudio T. — Canali 24-45-47

FILM 12,45 **Film**
14,30 **D... donna** (c)
FILM 15,45 **Il principe Azim,** di Zoltan Korda, con Sabù, Valerie Hobson, Raymond Massey. Avventuroso 1938
FILM 17 — **La prigioniera della torre... fuoco,** telefilm. Seconda parte (c)
17,30 **Ciao ciao,** cartoni animati (c)
18 — **La pantera rosa,** cartoni animati (c)
18,30 **Come si costruisce una pelliccia** (c)
19 — **Turisticamente,** rubrica di viaggi (c)
19,30 **Dimagrire in salute** (c)
20,30 **I canti del vino,** quarta puntata (c)
... — **Selvaggio West,** telefilm (c)
23,15 **Maruzzella,** ... Luigi Capuano, con Marisa Allasio, Massimo Serato, Ivette Lebon, Renato Carosone e il suo quartetto. Drammatico-musicale 1956 — *Segretamente innamorata dell'amico della sua matrigna (che ... defrauda sistematicamente complice un torbido contabile), aiuta un amico squattrinato ... formare ... complessino sperando in una ricompensa del destino*
FILM 24 — **Nel cerchio,** di Gianni Minello, con Giorgio Mascia. Drammatico 1977 — *Sardo diciassettenne, più volte licenziato, sempre a torto, scoperto a bordo di un'auto rubata finisce in riformatorio dove affronta sei mesi infernali* (c)

Tele Subalpina — Canale 48

FILM 13 — **Eroi all'inferno,** bellico
14,30 **Cartoni animati**
FILM 17,30 **Mena forte, più forte che mi piace,** di Butch Lion, con Mark Damon. Avventuroso 1975 — *Aiutato da un cinese e da un manesco gigante, un bandito damerino cerca di far fortuna in concorrenza con una strana banda di vedove protetta dalla mafia* (c)
19 — **Tele music show** (c)
19,15 **Giro del mondo:** La Danimarca (c)
FILM 19,30 **Pugni, pirati ... karatè,** di Aristide Massacesi, con Richard Harrison. Avventuroso 1973 — *Allegri pirati, espertissimi lottatori ... kung-fu rendono vani tutti gli sforzi dei tutori della legge sguinzagliati alla loro caccia* (c)
FILM 21 — **Film**
22,30 **Le comiche di Stanlio ... Ollio**
FILM 23,15 **Telefilm**

Rete Manila 1 — Canale 44

FILM 13 — **Fargo,** western
15 — **Star bene con le erbe,** l'erborista consiglia ricette per telefono
FILM 16 — **Telefilm**
17 — **Due milioni di amici,** giochi ... quiz
17,30 **Uno a te, ... a me,** per i più piccoli
18,30 **Il parolone,** gioco a premi
FILM 19 — **Telefilm**
FILM 20 — **Telefilm**
20,30 **Il caramellone,** per i più piccoli
FILM 22 — Thrilling: **... ... freddi della paura,** di Enzo G. Castellari, con Giovanna Ralli, Frank Wolff, Gianni Garko. Giallo 1971 — *Il lungo incubo del figlio di un giudice, sequestrato in casa ... da due delinquenti che vogliono vendicarsi di una pesante condanna loro inflitta da suo padre* (c)
FILM 24 — **Roseanna,** di Hans Abramson, con Gio Petré, Hans Ernback. Giallo 1968 — *Due ispettori di polizia indagano sulla morte di un'americana uccisa in Svezia e buttata a mare nel tentativo di farne sparire il corpo* (c)

Tele Piemonte — Canale 33

FILM 12,30 **Apocalisse sul fiume Giallo,** avventuroso (c)
14,15 **Documentario**
17 — **Cartoni animati**
FILM 17,30 **La rapina più scassata ... secolo,** di Frank Launder, con Frankie Howard. Comico ... — *Rapinatori all'interno di una scuola frequentata da bellicose collegiali cercano il bottino del loro ultimo furto* (c)
19,15 **Documentario**
19,30 **Cartoni animati**
19,45 **Tg sera**
FILM 20 — **L'insolente,** di Jean-Claude Roy, con Henry Silva, André Pousse. Giallo 1973 — *Evaso spaccia oro falso al proprietario di un locale che lo ricambia pagandolo con denaro fasullo. Tutt'altro che rassegnato, lui scatena la ... vendetta* (c)
FILM 21,35 **L'aquila e il falco,** di Lewis R. Foster, con John Payne, Rhonda Fleming. Western 1950 — *Vicino al confine con gli Usa, uno svizzero al servizio di Napoleone III prepa... ... esercito alla conquista del Messico. Dall'America giungono in due per indagare*
23 — **Oroscopo** (c)

Tele Torino Int. — Canali 61-50-32

FILM 13 — **L'ultimo ... della notte,** giallo (c)
14,30 **Il grande Mazinger:** L'indomita Venus, cartoni animati (c)
FILM 15 — **Il fantastico mondo di Mr. Monroe:** Partita a scacchi, telefilm (c)
FILM 15,30 **Le nuove avventure di Lassie:** Un'amicizia difficile, telefilm (c)
FILM 16 — **Quella casa nella prateria:** Il miglior amico di Laura, telefilm (c)
FILM 17 — **Le nuove avventure ... Lassie:** La colomba di Santa Ines, telefilm (c)
17,30 **Le avventure dell'ape Magà:** Triste confronto, cartoni animati (c)
18 — **Il grande Mazinger:** Juan combatte per l'umanità, cartoni animati (c)
18,30 **Dalla nostra parte,** La difesa del consumatore. A cura di Carla Castellani (c)
19,30 **Informasera,** giornale televisivo (c)
20 — **Concerto di Dave Gilmour** registrato dal vivo (c)
20,30 **Martin Luther King,** primo episodio (c)
FILM 21,30 **Caccia ... montone,** di Gérard Pirès, con Jean-Louis Trintignant, Lea Massari, Mireille Darc, Bernadette Lafont. Commedia 1975 — *Maltrattato dalla dispotica moglie, un impiegato ne organizza la morte «accidentale» nella vasca da bagno aiutato dalla bella segretaria divenuta sua amante* (c)
23 — **I misteri dello spazio,** replica (c)
FILM 23,30 **L'ira viene dalla Cina,** di Wu Ma, con Joson Chin, Carmen Jee. Commedia avventurosa 1977 — *Un baro ed un ladruncolo perseguitato da un'assillante fidanzata ... uniscono per tentare un colpo ... danni di una banca che custodisce una cassa piena d'oro* (c)

Videogruppo — Canale 52

14 — **Splendido,** musica e chiacchiere con Alba Parietti ... Davide Spinger (c)
15 — **Cartoni animati** (c)
15,30 **Jeeg, robot d'acciaio,** cartoni animati (c)
16 — **Il mondo è anche loro,** documentario (c)
16,30 **Evasione bianca,** documentario (c)
FILM 17 — **Telefilm**
18 — **Le comiche**
18,30 ... ... **sopravvivenza** (c)
19 — ... **la scuola** (c)
19,35 **Videonotizie 1**
FILM 20 — **Tutte le ore feriscono, l'ultima uccide,** di Jean-Pierre Melville, con Lino Ventura, Paul Meurisse, Marcel Bozzuffi. Giallo 1967 — *Evaso compie una rapina. Con uno stratagemma la polizia riesce a farlo parlare. Credendosi traditi i complici lo cercano per ucciderlo*
21,40 **L'auto italiana,** settimanale di automobilismo (c)
22,50 **L'oroscopo,** in diretta per telefono (c)
23,50 **Videonotizie 2**
FILM 0,10 **Per favore non toccate le modelle,** di Paul Martin, con Peter Alexander. Musicale 1950 — *A bordo ... un transatlantico un sarto canterino e uno steward imbroglione vengono scambiati fra loro*
1,30 **Arrivano Django e Sartana,** di Dick Spitfire, con Hunt Powers. Western 1971 (c)
3 — **Arizona Colt,** di Michele Lupo, con Giulia... Gemma, Fernando Sancho, Corinne Marchand. Western 1966 (c)
4,30 **Wichita,** di Jacques Tourneur, con Joel Mc Crea, Vera Miles, Lloyd Bridges. Western 1955
FILM 6 — **L'oro dei Caraibi,** di Edward Ludwig, con John Payne. Avventuroso 1952 (c)

G. R. P. — Canali 42-66

14 — **Grp flash,** listino prezzi della Borsa valori (c)
14,15 **Spazio 5,** rubriche per la donna a cura di Alessandra Fontana (c)
15,35 **Richard Diamond:** Lo scudo araldico, telefilm (c)
16,20 **Grp flash** (c)
16,35 **Guarda in su,** quiz (c)
16,45 **Pane, burro ... zucchero,** programma per i più piccoli. Conducono Laura Mazza e Maurizio Introna (c)
18,10 **Mariannini e l'etere** (c)
18,45 **Cronaca dell'incontro di calcio Milan-Roma,** nell'intervallo Grp flash (c)
20,18 **Guarda in su,** quiz (c)
FILM 20,30 **Pistole calde ... Tucson,** ... Thomas Carr, con Mark Stevenson, Forrest Tucker, Gayle Robbins. Western 1958 — *Destini diversi dei figli di un ladro di cavalli: il primo cambia cognome e diventa sceriffo, mentre l'altro segue, ma più in grande, le or... del padre. Lontani per qualche anno, i due non tardano ad incontrarsi faccia ... faccia* (c)
22,15 **Codice segreto,** quiz (c)
22,30 **Vianellidì '80,** giochi ... premi presentati da Wilma Goich ed Edoardo Vianello (c)
FILM 23,30 **Dottor Kildare,** telefilm (c)
0,10 **Mezzanotte con Elda Tessore** (c)
1 — **Dai giornali di giovedì** (c)
FILM 1,10 **Film**
FILM 2,30 **Galaxy horror,** di Gerry Levy, con George Sanders, Maurice Evans. Fantascienza 1972 (c)
FILM 4 — **Casa d'appuntamento,** di F.E. Morris, con Rosalba Neri, Anita Ekberg, Barbara Bouchet. Giallo 1973 (c)
FILM 5,30 **Il mostruoso dottor Crimen,** di Chano Urueta, con Miroslava. Horror 1962 (c)

Tele Europa 3 — Canale ...

13,15 **Le infedeli,** drammatico
14,45 **393421, annunci cercapersone** (c)
15,30 **Bambi,** per i più piccoli (c)
FILM 16,30 **Spectreman,** telefilm (c)
17,15 **Europa 3 graffiti,** filmati musicali (c)
18,15 **Giochiamo sul serio,** giochi «seri» presentati da Vittorio Bestoso (c)
19,45 **Europa 3 informa,** a cura dell'Agp (c)
20 — **Chic** (c)
21 — **Euromusic corporation,** passerella di dilettanti della canzone (c)
FILM 22,15 **Morte ... un amico,** di Franco Rossi, con Gianni Garko, Didi Perego. Dramma sociale 1960 — *Protettore redento trova lavoro ed una fidanzata buona e semplice. L'amico che lo ha traviato però torna ... farsi vivo per proporgli un colpo facile facile*
FILM 23,45 **I cadetti di Guascogna,** ... Mario Mattoli, con Walter Chiari, Carlo Campanini, Fulvia Mammi. Comico 1950 — *Due commilitoni corteggiano la medesima ragazza osteggiati vivacemente dal padre di lei, e da un loro amico che la ragazza mostra di preferire*
1,30 **Film**

PREMIO "FRANCO VERGANTI"

Città di ...

CONCORSO INTERNAZIONALE di MUSICA PER I GIOVANI

8-13 APRILE 1980

Violino - Pianoforte - Tromba
Sassofono - Flauto - Fisarmonica

Ammessa la partecipazione in apposite sezioni di formazioni degli strumenti ... concorso

AZIENDA AUTONOMA SOGGIORNO E TURISMO STRESA
PALAZZO ... CONGRESSI
Tel. 0323/30416 - 30389

Regione Piemonte

I CINEMA DI TORINO

CRITICA		PUBBLICO	
Capolavoro	●●●●●	Eccezionale	OOOOO
Ottimo	●●●●	Successo	OOOO
Favorevole	●●●	Consensi	OOO
Discusso	●●	Discordi	OO
Mediocre	●	Scarso	O

Riduzioni [redacted] **associazioni convenzionate con l'Agis:** Adriano, Ambra, Arco, Ariston, Artisti, Astor, Astra, Bernini, Capitol, Centrale, Continental, Eliseo, Fortino, Keller Studio, Massaua, Roma, Torino, Vinzaglio, Vittoria.

Film segnalati dalla critica: **Manhattan** (Romano); **La merlettaia** (Punto due); **Family life** (Zeta); **Joe Hill l'uomo di marmo** (Arci-Zenit); [redacted] **Michele aveva un gallo** (Cabiria).

cinema prime visioni

Cinema	Programma	Giudizi
AMBROSIO c. Vitt. Eman. 52 Tel. 547.007	**Apocalypse Now,** di Francis Coppola, con Marlon Brando, Robert Duvall, Martin Sheen (Usa - Colori) — Da Saigon ai confini [redacted] Vietnam, tenente incontra strani personaggi e conosce i tragici aspetti della guerra. V. 14. Orario: fer. 15,30; 18,55; 22,20; fest. 14,05; 16,45; 19,25; 22,20 ★ [redacted]	Critica [redacted]●●● Pubblico OOOOO Ingresso L. 3000
ARCO-INC c. Pr. Oddone [redacted] Tel. 484.621	**Chiedo asilo,** di Marco Ferreri, [redacted] Roberto Benigni (Italia - Colori) — Il simpatico comico negli inconsueti panni drammatici di un maestro d'asilo in cerca di occupazione. Orario: 15; 17,35; 19,50; 22,10. Non viet. ★ Commedia drammatica	Critica ●●● Pubblico OOOO Ingresso L. 2000
ARISTON v. Lagrange [redacted] Tel. 546.147	**Gli Aristogatti,** prod. Walt Disney (Usa - Colori) — Disavventure a lieto fine di tre simpatici e graziosi micini, rapiti a [redacted] di lucro da crudele e interessato maggiordomo. Segue **L'asinello.** Or.: 14,30; 16,30; 18,30; 20,30; 22,30. Non viet. ★ Disegno animato	[redacted] (1972) Ingr. [redacted], rid. 2000
ARLECCHINO [redacted]. Sommeiller 22 Tel. 587.190	**La vita è bella,** di Grigorij Ciukhraj, con Giancarlo Giannini, Ornella Muti (Italia-Urss - Colori) — Nel [redacted]galla degli Anni 60, un taxista dal temperamento caldo viene coinvolto in una congiura e finisce in galera. Orario: 14,30; 16,30; 18,30; 20,30; 22,30. Non viet. ★ Comm. drammatica	Critica [redacted]●● Pubblico OOOO Ingresso L. 3000
ARTISTI **EROTIC Center** v. Artisti [redacted]. 831.374	**L'inferno di** [redacted] **donna,** di Janas Middleton, con Catharina Burgess, Laura Nicholson (Usa - Colori) — Sconcertanti ed ossessionanti avventure di una giovane donna in intimi rapporti con il demonio. Orario: 15; 16,30; 18; 19,30; 21; 22,40. Viet. 18. ★ Erotico	[redacted] nnn recensita Ingresso L. 2500
ASTOR v. Viotti 8 Tel. 519.516	**Intrepid,** di Peter Carter, con Michael York, David Niven, Barbara Hershey (Usa - G. B. - Colori) — Agli inizi della seconda guerra mondiale a due agenti del controspionaggio viene affidato rischioso compito. Orario: 14,40; 17,20; 19,50; 22,20. Non viet. ★ Spionaggio	Critica ●● Pubblico OOOO Ingresso L. 3000
AUGUSTUS p. C.L.N. 2[redacted] Tel. 530.714	**Buio omega,** di Joe D'Amato, con Kieran Carter, Cinzia Monreale (Italia - Colori) — Imbalsamatore si eccita con la [redacted]a della fidanzata morta, prima di fare l'amore con altre donne che poi uccide. Viet. 18. Orario: 14,40; 16,40; 18,40; 20,30; 22,30. ★ Drammatico	Critica ● Pubblico OOO Ingresso L. 3000
CAPITOL v. S. Dalmazzo 24 Tel. 540.605	**Ultimo mondo cannibale,** [redacted] Ruggero Deodato, con Massimo Foschi (Italia - Colori) — Viaggio attraverso le tribù di cannibali ancora esistenti, dove si avverano torture inimmaginabili e violenze terribili. Orario: 14,40; 16,40; 18,40; 20,40; 22,40. Viet. 18. ★ Documentario	RIEDIZIONE (1976) Ingresso L. 3000
CENTRALE **d'Essai** v. C. Alberto 27 Tel. 540.110	**Un posto tranquillo,** [redacted] Henry Jaglom, con Jack Nicholson, Tuesday Weld, Orson Welles (Usa - Colori) — Ragazza [redacted] fra due giovani; entrambi hanno qualcosa da offrirle ma non [redacted] completo. Orario: 15,40; 17,25; 19; 20,45; 22,30. Non viet. ★ [redacted]	Critica ●● Pubblico OOO Ingresso L. 2500
COLOSSEO v. M. Cristina 73 Tel. 651.034	**Addio ultimo uomo,** di Angelo e Alfredo Castiglioni (Italia - Colori) — Le guerre tribali, le scarnificazioni, le danze erotiche e altri [redacted] sconvolgenti ripresi tra le tribù primitive dell'Africa. Orario: Ap. ore 15; ultimo 22,30. Viet. 18. ★ Documentario	RIEDIZIONE Ingresso L. 2500
CORSO c. Vitt. Eman. [redacted] Tel. 510.702	**Il malato immaginario,** di Tonino Cervi, con Alberto Sordi, Laura Antonelli, S. Satta Flores (Italia - Colori) — Liberamente ispirata all'omonima commedia di Molière, la storia di un uomo [redacted] volontario isolamento. Orario: 14,40; 16,30; 18,20; 20,25; 22,30. Non viet. ★ Commedia	Critica ●● pubblico OOOOO Ingresso [redacted]
CRISTALLO v. Goito [redacted] Tel. 650.71.00	**La patata bollente,** di Steno, con Renato Pozzetto, Edwige Fenech, Massimo Ranieri (Italia - Colori) — Sindacalista [redacted] pugile compromette la sua carriera per prendere [redacted] difesa [redacted] un giovane [redacted]uale. Orario: 14,30; 16,20; [redacted] 20,20; 22,30. [redacted] 14. ★ Commedia	Critica ●● Pubblico OOOOO Ingresso L. 3000
DORIA v. Gramsci Tel. 542.422	[redacted] **primo morso,** [redacted] Stan Dragoti, [redacted] George Hamilton, Susan Saint-James, Richard Benjamin (Usa - Colori) — Divertenti avventure galanti di un affascinante ed elegante vampiro libertino. Orario: 14,30; 16,30; 18,30; 20,30; 22,30. Non viet. ★ Commedia	Critica ●● Pubblico OOOO Ingresso L. 3000
FIAMMA c. Trapani 57 Tel. 372.057	**Ratataplan,** di Maurizio Nichetti, [redacted] Maurizio Nichetti (Italia - Colori) — Ameno, surreale architetto cerca la felicità nella frenetica confusione della Milano di oggi. Film presentato alla Mostra di Venezia. Orario: non co[redacted]. Non viet. ★ Commedia	Critica ●●● Pubblico OOOOO Ingresso L. 2500
GIOIELLO v. C. Colombo 31 Tel. [redacted]	**Il Signore degli Anelli,** di Ralph Bakshi (Usa - Colori) — Tratta dai romanzi di J. R. R. Tolkien, [redacted] storia (per grandi e piccini) [redacted] lotta fra il Bene [redacted] Male alla ricerca di un anello [redacted]. Orario: 15; 17,30; 20; 22,30. Non viet. ★ Disegno animato	Critica ●● Pubblico OOOOO Ingresso L. 3000
IDEAL c. Beccaria 4 Tel. 541.523	**Io sto con gli ippopotami,** di Italo Zingarelli, con Terence Hill, Bud Spencer (Italia - Colori) — In Sudafrica, amiconi litigiosi tra loro [redacted] insieme ciarlatone ex boxeur che specula su animali feroci e no. Non [redacted]. [redacted]r.: 14,25; 16,30; 18,25; 20,20; 22,30. ★ Avventuroso	Critica ●● Pubblico OOOOO Ingresso L. 3000
LILLIPUT v. XX Sett. 15 bis Tel. 537.100	**Amori? ...che casino!,** di Patrick Schulmann, con J.L. Bideau, B. Giraudeau, E. Dress (Francia - Colori) — Tre coppie sperimentano nuovi modi di [redacted]. Il risultato è faticoso ma divertente. Viet. 14. Orario: 14,30; 16,30; 18,30; 20,30; 22,30. ★ Commedia	Critica ●● Pubblico OOOO Ingresso L. [redacted]
LUX gall. S. Federico Tel. 541.283	**Agenzia Riccardo Finzi... praticamente detective,** di Bruno Corbucci, con Renato Pozzetto, Olga Karlatos, Enzo Cannavale (Italia - Colori) — Stralunato Sherlock Holmes alle prese con un caso estremamente originale. Orario: 14,40; 16,30; 18,30; 20,30; 22,30. Viet. 14. ★ Commedia	Critica ●● Pubblico OOOO [redacted] L. 3000
METROPOL v. Pr. Tommaso 6 Tel. 650.54.70	**Vizio in bocca,** di A. M. Frank, con Linda Norman, Evelyne Scott, Alice Arno (Francia - Colori) — Le tre audacissime porno star questa volta insieme per una vicenda scabrosa e altamente eccitante. Orario: 14,30; 16; 17,40; 19,20; 20,40; 22,30. V. 18. ★ Commedia erotica	PRIMA VISIONE non recensita Ingresso L. 2500
MILANO **LUCE ROSSA** v. Milano [redacted] Tel. 530.255	**Desideri** [redacted] **una porno ragazzina,** di Alfredo Rizzo, con Karin Verlier, [redacted] Simone, Mario Novelli, Dario Gherardi (Italia - Colori) — Prodezze amatorie di un'adolescente cresciuta troppo in fretta. Viet. 18. Orario: [redacted] ore 10. Ultimo 22,30. ★ Commedia erotica	PRIMA VI[redacted] non [redacted] Ingresso L. [redacted]
NAZIONALE v. Pomba 7 Tel. 518.850	**The** [redacted] **(I nuovi guerrieri),** di Philip Kaufman, [redacted] Wahl, John Fiedrick, (Usa - Colori) — Due bande (Wanderers e Baldies, questi rapati a zero) si disputano con estrema violenza la supremazia nel Bronx. Orario: 15; 17,30; 20; 22,30. Viet. 18. ★ Drammatico	Critica ●[redacted] Pubblico OOOOO Ingresso L. 3000
OLIMPIA v. Arsenale 31 Tel. 532.448	**Tesoromio,** di Giulio Paradisi, con Johnny Dorelli, [redacted] Araya, Enrico Maria Salerno (Italia - Colori) — Storia di un commediografo abbonato all'insuccesso e oppresso [redacted] un'amante-attrice avida di gloria. Orario: 14,30; 16,30; 18,30; 20,30; 22,30. Non viet. ★ Commedia	Critica ●● Pubblico OOOO Ingresso L. 3000
ORFEO p. Carlina Tel. 518.114	**La porno infermiera,** di Gérard Kikoïne, con Simona Beauvoire (Fr[redacted]a - Colori) — Disinibita e poco vestita infermiera, delizia fortunatissimi moribondi con suoi eccitanti giochetti. Orario: 15; 16,30; 18; 19,30; 21; 22,30. Viet. 18. ★ Commedia erotica	[redacted]MA VISIONE [redacted] recensita Ingresso L. 2500
PRINCIPE v. Princ. d'Acaja 45 Tel. 760.951	[redacted] **porno infermiera,** di Gerard Kikoïne, con Simona Beauvoire (Francia - Colori) — Disinibita e poco vestita infermiera, delizia fortunatissimi moribondi con [redacted] eccitanti giochetti. Orario: Ap. ore 15. Ultimo 22,30. ★ Commedia [redacted]	PRIMA VISIONE non recensita Ingresso L. [redacted]
REPOSI v. XX Settembre Tel. 531.400	**Mani di velluto,** di Castellano e Pipolo, con Adriano Celentano, Eleonora Giorgi (Italia - Colori) — Ricco brevettatore [redacted] si finge fuorilegge [redacted] conquistare bella rampolla di un'antica [redacted] ladri. Orario: 14,30; 16,30; 18,30; 20,30; 22,30. Non viet. ★ Commedia	Critica ●[redacted] Pubblico OOOOO Ingresso L. 3000
ROMANO Galleria Subalpina Tel. 510.145	[redacted] Woody Allen, con Woody Allen, Diane Keaton, Michael Murphy, Meryl Streep (Usa - b. e n.) — New York [redacted] da sfondo alle nevrosi e alle vicende sentimentali di due coppie. [redacted] Segnalato dalla critica. Orario: 14,30; 16,30; 18,30; 20,30; 22,30; 2[redacted]. [redacted]on viet. ★ Commedia	Critica ●●●● Pubblico OOOOO Ingresso L. 3000
STUDIO RITZ v. Acqui 2 Tel. 830.521	**Scusi dov'è il West?,** di Robert Aldrich, con Gene Wilder, Harrison Ford (Usa - Colori) — Buffo rabbino polacco forzatamente associato a simpatico brigante, si scatena nell'America dei pionieri. Orario: 15; 16,10; 20,20; 22,30. Non viet. ★ Avventuroso	Critica ●●[redacted] Pubblico OOOO Ingresso L. 2500
TORINO v. Buozzi 6 Tel. 530.353	**Pornostory 1980,** di Jean Lurel, con Genevieve Corrado, Pierre Danois, André Chazel, Catherine Gire (Francia - Colori) — Solita carrellata di avventure erotiche riportate al nuovo anno. Orario: 14,30; 16; 17,45; 19,10; 20,50; 22,30. Viet. 18. ★ Commedia erotica	OGGI LA [redacted] Ingresso L. 2500
VITTORIA v. Roma 336 Tel. 561.789	**American Graffiti Due,** di [redacted]. W. L. Norton, con Paul Le Mat, Cindy Williams, C. Clark, Ron Howard (Usa - Colori) — Ricollegato, per tema e per[redacted] al precedente "American Graffiti", ne rinnova la formula e la struttura. Orario: 14,30; 16,30; 18,30; 20,30; 22,30. Non viet. ★ Commedia	Critica ●●[redacted] Pubblico OOOOO Ingresso L. 3000

proseguimenti prime visioni

Cinema	Programma	Giudizi
ACAPULCO v. Donizetti 6 Tel. 651.264	[redacted] CHIUSO	
ALEXANDRA v. Sacchi 18 Tel. 511.293	**La**[redacted] **più appetitose del maschio,** con Francesca Juvara, Cathy Greiner, Pauline Teutcher, Renzo [redacted] (Italia - Colori) — Sempre più spinte ed eccitanti avventure erotiche di alcune «fameliche» fanciulle. Orario: 14,05; 15,45; 17,25; 19,05; 20,45; 22,30. ★ Commedia erotica	PRIMA VISIONE non recensita Ingresso L. 1200
ELISEO piazza Sabotino Tel. 335.98.15	**Agente 007 Moonraker,** di Lewis Gilbert, con Roger Moore, Michael Lonsdale, Corinne Cléry (G.B. - Colori) — Bond con[redacted] fol[redacted]iato che dallo spazio progetta di sterminare la popolazione terrestre. Orario: 20; 22,30. ★ Avventuroso	Critica ●●● Pubblico OOOOO Ingresso L. 1200
[redacted]ORTINO via Cigna 47 Tel. 486.560	**L'immoralità,** di Massimo Pirri, con Lisa Gastoni, Howard Ross, Mel Ferrer (Italia - Colori) — Madre e figlia dodicenne [redacted] innamorano entrambe di un assassino rifugiatosi nella loro villa. Orario: [redacted] ore 20. Viet. 18. ★ Commedia erotica	Critica [redacted] Pubblico OOO Ingresso L. 1200
LA PERLA c. De Gasperi 26 Tel. 584.791	**Sindrome cinese,** di James Bridges, [redacted] Jack Lemmon, Jane Fonda, Michael Douglas (Usa - Colori) — Giornalista ed operatore tv assistono, in una centrale nucleare, ad un incidente che poteva essere [redacted] catastrofe. Orario: 15,05; 17,30; 19,55; 22,20. ★ Drammatico	Critica [redacted] Pubblico OOOO Ingresso L. 2000
MAFFEI v. Pr. Tommaso 5 Tel. 683.354	**Una** [redacted] **di notte,** di Nello Rossati, con Linda Lovelace, Ajita Wilson, Gino Cassani (Italia - Colori) — L'interprete [redacted] «Gola profonda» e [redacted] bella star di colore, in una serie di giochini notturni. Orario: 14,30; 16,30; 18,30; 20,30; 22,30. Viet. 18. ★ Erotico	PRIMA VISIONE [redacted] Ingresso L. [redacted]
MASSAUA p. Massaua 9 Tel. [redacted]	OGGI CHIUSO	
MASSIMO v. Montebello 8 Tel. 876.061	[redacted] CHIUSO	
PUNTODUE **d'Essai** v. Garibaldi 30 Tel. 545.245	**La merlettaia,** di Claude Goretta, [redacted] Isabelle Huppert, Yves Beneyton, Florence Giorgetti (Francia - Colori) — Primo sconvolgente amore di [redacted] giovane ed ingenua estetista per un ragazzo timido ed egoista. Orario: 16,30; 18,30; 20,30; 22,30. Non viet. ★ Commedia drammatica	Critica [redacted]●●● Pubblico OOOO Ingresso L. 1700
SEXY **MOVIE ONE** c. Belgio 53 Tel. 874.171	[redacted] **mondana nuda,** con Karin Well, Malisa Longo (Italia - Colori) — Due belle del porno-cinema a confronto in una battaglia senza v[redacted] con l'ausilio di una vicenda super eccitante. Orario: 15; 16,50; 18,40; 20,30; 22,30. Viet. 18. ★ Comm. erotica	[redacted]MA VISIO[redacted] [redacted] recensita Ingresso L. 2500
STATUTO v. Cibrario 16 Tel. 487.051	**Sabato, domenica e venerdì,** di S. Martino, P. Festa Campanile, Castellano e Pipolo, con E. Fenech, B. Bouchet, M. Placido, A. Celentano (Italia - Colori) — Tre diversi modi di passare un w[redacted]end divertente a Milano. Orario: 14,30; 16,30; 18,30; 20,30; 22,30. [redacted] viet. ★ Commedia a episodi	Critica [redacted]● Pubblico OOOOO Ingresso L. 1500
KELLER **STUDIO** v.le Mad. Camp. 1 Tel. 215.613	**L'uomo che cadde sulla Terra,** di Nicolas Roeg, con David Bowie, Candy Clark (Usa - Colori) — Extrate[redacted] giunto sul nostro pianeta, si mescola inosservato tra la gente. Al termine **Pittori con le ali.** Orario: proiez. unica ore 21. Viet. 14. ★ Fantascienza	RIEDIZIONE Ingresso L. 2000
VITTORIO **VENETO** p. Vitt. Veneto 5 Tel. 871.642	[redacted], di Rino Di Silvestro, con Katia Wassel, Violetta Lefont, John [redacted] (Italia - Colori) — Giovane, bella e disinibita «distribuisce» amore e rende felici i suoi numerosi partners. Or.: 15; 16,50; 18,40; 20,30; 22,30. Viet. 18. ★ Comm. erotica	PRIMA VI[redacted] non recensita Ingresso L. 1500

seconde e altre visioni

APOLLO (largo Giachino 91, tel. 215.685)
Chiuso per riposo.

CONTINENTAL (via Nizza 346, tel. [redacted]7.068)
Ratataplan, M. Nichetti, [redacted]. Angelillo. ★ Commedia

ERBA RAGAZZI ([redacted] Moncalieri 241, tel. 690.467)
Chiuso per allestimento spettacolo.

FARO (via Po 30, tel. 532.214)
5 dita [redacted] **violenza.** Un classico di lotta [redacted] Viet. 14. Or.: 15; 16,50; 1[redacted],40; 20,35; 22,30.

GIANDUJA MARIONETTE LUPI
Domani [redacted] 16,30 **Il gatto** [redacted] **gli stivali.** ★ Marionette

GIARDINO [redacted]
domani [redacted] 15-17 **Un papero da un milione** [redacted] ★ Commedia

HOLLYWOOD (corso R. Margherita 105, tel. 851.904)
Chiuso per riposo.

[redacted] (via Cibrario 88, tel. 772.907)
Ogni [redacted] 15-17 proiezioni per ragazzi. Baby-sitter in sala. Per le proiezioni di oggi vedi zona Francia.

ZONA CENTRO

ALCIONE (corso Regina Margherita 134, [redacted]. 280.000)
[redacted] domani [redacted] occasione degli ultimi [redacted] definitivi spettacoli di Strip Tease il grande ritorno [redacted]...

CABARET VOLTAIRE (via Cavour 7, tel. 516.046)
La bolte del cinema [redacted] 17. Erotismo nel cinema. Domani ore 17 **Le avventure erotiche di Casimiro,** seconda parte lungometraggio. [redacted] assoluta. **Big Tits** ★ Erotico
Ore 21 Teatro The Living Theatre **Antigone,** di J. Beck e J. Malina. Cinema ore 23 Rassegna Nazionale Nuovo Cinema Italiano **Rand Rover,** di Sacco. Ingresso ai soci [redacted]

CINECLUB (via Fratelli Calandra 15)
Hard core Cinema [redacted] Ingresso soci. L. [redacted] ore 20,30; 22,30. ★ Erotico

MOVIE CLUB (via Giusti 8, tel. 544.077)
Bogey una pallottola per Roy (High Sierra) di Raoul Walsh, Humphrey Bogard, Ida Lupino. Versione italiana. Ore 20,30-22,30. ★ Drammatico

PO (via Po 21, tel. 510.496)
Chiuso. Domani **Quel pomeriggio maledetto,** Lee Van [redacted] ★ Drammatico

[redacted] (corso R. Margherita 129, tel. 630.885)
La vendetta di Chang. Colori. ★ Lotta orientale

CROCETTA - S. RITA - MIRAFIORI

[redacted]**RIANO** (via Sacchi 65, tel. 587.715)
Arriva un cavaliere libero e selvaggio, reg. A. Pakula, J. Caan, J. [redacted] ★ Avventuroso

GIARDINO d'Essai (via Monfalcone 62, tel. 326.873)
Anche [redacted] **uccelli uccidono,** di R. Alt[redacted] con [redacted]. [redacted]lerman, [redacted]. Cort. Viet. 14. Or.: 20,30; 22,30. ★ Drammatico

SMERALDO (via Tunisi 92, tel. 390.711)
Dott. Stranamore; regia di S. Kubrick. Ap. ore 20. ★ Fantascienza

VINZAGLIO (corso D. Abruzzi 102, tel. 596.125)
Rassegna di James Bond **Agente 007 dalla Russia** [redacted] **amore,** Sean Connery. [redacted]: 20,10; 22,30. ★ Avventuroso

ZONA S. PAOLO

AMERICA (via Fréjus 27, [redacted]. 446.764)
Riposo.

SAN PAOLO (via Cesana [redacted] tel. 372.637)
[redacted] **vergini in collegio,** [redacted]. Kinski. Viet. 14. ★ Commedia

ZONA FRANCIA

[redacted] (corso Tassoni 3, tel. 773.643)
[redacted] **sporca** [redacted] ★ Drammatico

NUOVO-ODEON (via Venaizio 8, tel. 772.362)
Telephon, C. Bronson, Lee Remick. Techn. Non viet. Ap. 19,45. ★ Avventuroso

ZETA d'Essai (via Cibr[redacted] 88, tel. 772.907)
Per il ciclo «Genitori come?» [redacted] collaborazione con [redacted] città di Torino **Family Life,** di K. Loack. Spettacolo unico ore 21. Ingresso libero. Segue dibattito. [redacted] Segnalato dalla critica. ★ Drammatico

ZONA S. DONATO

ROMA - INC (via S. Donato 40 bis, tel. 467.785)
Il fantasma del palcoscenico. ★ Musical drammatico

MADONNA [redacted] - LUCENTO

JOLLY (via Verolengo 130, [redacted]. 298.161)
Oggi chiuso.

ZONA MILANO - [redacted] PARCO

MAIOR (largo G. Cesare 105, tel. 287.974)
Lolite supersexy. Vi[redacted]. 18. ★ Erotico

ARCI-ZENIT (via Corelli 1, tel. 267.697)
Ore 14.30 **Joe Hill,** di B. Winderberg. [redacted] Segnalato critica. ★ Drammatico
Ore 16 **Apollon** [redacted] **fabbrica occupata,** di U. Gregoretti. ★ Documentario
Ore [redacted] **L'uomo** [redacted] **marmo,** di A. Wajda. [redacted] Segnalato dalla critica. ★ Drammatico

[redacted] VANCHIGLIA - BORGO PO

ERIDANO d'Essai (corso Casale 106, tel. 832.085)
Il dittatore dello Stato libero di Bananas, di W. Allen. Or.: 20,30; 22,30. ★ Commedia

ZONA [redacted] - LINGOTTO

[redacted]**BIRIA d'Essai** (piazza Bengasi, tel. 6060.553)
San Michele aveva un gallo, di P. e V. Taviani, con Giulio Brogi. Ore 20,15; 22,30. ★ Drammatico
[redacted] Segnalato dalla critica.

SPEZIA (via Nizza 170, tel. 693.617)
La polizia non perdona. Viet. 14. ★ Drammatico

GALLERIE E MUSEI

ARTE CLUB (Broffario 3): [redacted] Levin.
ARTE 121 (Nizza 121): 800-900 piemontese.
CITTADELLA (Bertola 31): Squarciafichi.
COSSOLOINCONTRI (Garibaldi [redacted]): Renzo Villa.
DOCUMENTA: [redacted] Guinam.
EMME DUE (c. Re Umberto 10): acquarelli.
GISSI (Solferino 2): Selezione maestri contemporanei. 10-13; 16-20. Lunedì chiuso.
IDEOGRAMMA (De Gasperi 35): Fontana.
[redacted] F. Cangiullo: 16-19,30.
NARCISO: Alberto Martini, simbolista.
PIRRA (c. Cairoli 32, tel. 877.344): Franco Cigheri, Premio Città di Jesi, Palazzo Pianetti-Tesei: antologica di Enrico Paulucci.
QUAGLINO (S. Carlo 177): panoramica sulle mostre dell'ultimo triennio.
RICERCHE: Grafica simbolista.
SANT'AGOSTINO (Sant'Agostino 5, t. 535.963): retrospettiva R. A. Marchini.

[redacted]ONE [redacted]
GALLERIE ARTE MODERNA

ACCADEMIA: Grafica di Cassinari, Gentilini, Maccari, Tamburi.
CAVOUR (Moncalieri): Michele Meninni, Giovanni Salot.
DAVICO: personale Carlos Mousa.
DORIA (A. Doria 21): T[redacted]nio Yagisawa.
LA BUSSOLA (via [redacted]o 9): Tele a boîtes de vertù di I. Allsà.
LA GIOSTRA - Asti: Maestri moderni
LE IMMAGINI: Maestri contemporanei.

MUSEO NAZIONALE DEL CINEMA (Palazzo Chiablese): [redacted] 16-21,15 **Il generale** [redacted] **Rovere,** di Roberto Rossellini, con Vittorio De Sica, Giovanna Ralli, Hannes [redacted]essener, Vittorio Caprioli (Italia 1959 - minuti 135).
[redacted] **MARIONETTA PIEMONTESE - T. GIANDUJA** (v. [redacted]. Teresa 5, t. 530.238).

Siete soli?
Andate al cinema.
Siete in compagnia?
Andate [redacted] *cinema.*

CINEMA CINTURA

CARMAGNOLA
Splendor: Elvis il [illegible] Rock. Non vietato.
CASELLE
Italia: Ridendo e scherzando. Viet. 18.
CHIUSA [illegible] MICHELE
Gloria: Pornodivagazioni.
CHIVASSO
[illegible] Il dormiglione.
Politeama: Porco mondo.
CIRIE'
Catalano: Il malato immaginario.
Italia: Sexy boom. Techn. Viet. 18.
[illegible]
Perona: Sabato, domenica, venerdì.

[illegible] Sexomania. [illegible].
NICHELINO
Superga: Vigilato speciale.
ORBASSANO
Parrocchiale: Poliziotto della brigata criminale.
Hollywood: Libidine. Viet. 18.
[illegible]
Italia: Dani la ragazza dell'autostop.

[illegible] di velluto.
Primavera: Il signore [illegible] anelli.
Ritz: La merlettaia.
RIVAROLO
Cristallo: Blitis.
SESTRIERE
Fratelli: Ecco l'impero dei sensi.
SAN MAURO TORINESE
Centro [illegible] **Cinema d'Essai:** venerdì concerto di strumenti a fiato.
SUSA
Cantalo: Sodomia. Viet. 18.
VENARIA
Supercinema: Vanessa nell'impero del sesso.

CINEMA PIEMONTE LIGURIA

ALESSANDRIA
Alessandrino: La patata bollente.
Ambra: L'altra faccia di [illegible]a-
Comunale: Bulli e pupe.
Corso: Sodomia.
Cristallo: La pomo infermiera.
Galleria: Il signore d[illegible] anelli.
Moderno: Dove [illegible] sa il vizietto non ce l'[illegible]
ACQUI [illegible]
Ariston: Cacciatore di squali.
Cristallo: Tesoro mio.
Garibaldi: riposo.
[illegible] riposo.
[illegible] MONFERRATO
[illegible] Lo chiamavano Buldozer.
Nuovo: Shop al Greenwich village.
Politeama: Il prezzo [illegible] potere.
Vittoria: Il peccato [illegible] una monaca.
CASTELLAZZO BORMIDA
Rivoli: riposo.
[illegible]VI LIGURE
Il Forte: Calibro [illegible] per lo specialista.
[illegible]
Cristallo: Easy rider.
Iris: Tiger [illegible]
[illegible]: Apocalypse now.
Moderno: Porno shop.
[illegible]
Lux: L'ultimo Andy Capp.
[illegible] Sole sull'isola appassionata.
Torinelli: Jhon che avrà 20 anni nel 2000.
S. SALVATORE MONF.TO
Comunale: riposo.
[illegible]**VRIA SCRIVIA**
Astor: riposo.
Lux: Massacro a Condor Pass.
[illegible]
Moderno: Porno blue college.
[illegible] [illegible] patata bollente.
Verdi: Gli extraterrestri torneranno.
VALENZA PO
[illegible] **Italia:** [illegible] Arni e l'impero dei sensi.
Teatro: Enigma rosso.
Politeama: riposo.
VOGHERA
Arlecchino: Venus: femmina erotica.
Galvani: Agenzia Riccardo Finzi praticamente detective.
Roma: riposo.
Sociale: Airport '80.

ASTI
Lux: Fantasie erotiche.
[illegible]**ma:** Mani di velluto.
Salone: L'inferno delle termiti giganti.
Splendor: La donna erotica.
Vittoria: Tutto accadde [illegible] venerdì.
CANELLI
[illegible] riposo.
Regno d'oro: Pornorella.
MONCALVO
Nuovo: riposo.
[illegible]
Aurora: riposo.
Lux: [illegible]
Sociale: Fino allo spasimo.
Verdi: La sparatoria.
SAN [illegible]
Lux: riposo.
Splendor: riposo.
Cristallo: riposo.

CUNEO
Corso: riposo.
Fiamma: La patata bollente
Italia: La pomo amante.
[illegible] Pilota [illegible] 1 la pista della morte.
[illegible] riposo.
[illegible]
Corino: riposo.
Eden: Il marsigliese.
BENE VAGIENNA
Allodi: riposo.
BORGO S. DALMAZZO
Moderno: riposo.
[illegible] **Bosco:** riposo.
BOVES
Nuovo: riposo.
[illegible]
Impero: riposo.
[illegible]: Amo [illegible] amo.
Vittoria: Calibro 20 per lo specialista.
BUSCA
[illegible]: riposo.
[illegible]: riposo.
CARAGLIO
Splendor: Chi dice donna dice donna.
CAVALLERMAGGIORE
S. Giorgio: riposo.
CENTALLO
Alessandra: riposo.
CEVA
Doria: riposo.
CHERASCO
[illegible] riposo.
CORTEMILIA
Nuovo: riposo.
COSTIGLIOLE SALUZZO
Nuovo Moderno: riposo.
DRONERO
[illegible]: [illegible].
FOSSANO
[illegible] riposo.
[illegible] Chen il pugno che uccide.
[illegible]
Corso: Il racket dei sequestri.
Italia: Il campione.
ORMEA
Ariston: riposo.

VERCELLI
Astra: Porno Holidays.
Civico: riposo.
Nuovo Italia: La vita [illegible].
Principe: riposo.
Verdi: riposo.
Viotti: riposo.

[illegible]**ELLA**
Apollo: I pomodesideri [illegible] una studentessa.
Impero: Casablanca pa[illegible].
Marco[illegible] Black sunday.
Mazzini: Il malato immaginario.
Odeon: Tesoromio.
Sociale: Il signore degli anelli.
COGGIOLA
Ennio: Sex hard [illegible].
Italia: Airport '80.
PRAY
Excelsior: Sindrome cinese.

GENOVA
Ambassador: Tre scito il lenzuolo.
Ariston: Una donna particolare.
Astor: Il signore degli anelli
Augustus: Io sto con gli ippopotami.
Gioiello: [illegible]x hard core.
Gratacielo: I nuovi guerrieri.
Ideal: Fuga [illegible] Alcatraz.
Lux: ... E giustizia per tutti.
Nuovo Palazzo: C[illegible]cia aperta.
Odeon: Gli aristogatti.
Olimpia: Apocalypse now.
Orfeo: Agenzia Riccardo Finzi, praticamente detective.
Plaza: Amore e guerra.
Ritz: La luna.
[illegible] American Graffiti.
[illegible]: Uccelli d'amore.
Universale: Il malato immaginario.
Verdi: Mani di velluto.

SAVONA
Teatro Chiabrera: (ore 21) Carla Gravina e Pino Micol in «La Locandiera», di Carlo Goldoni.
[illegible]ston: Tesoromio.
Diana: Mani di velluto.
Eldorado: Il prato.
Olimpia: L'importante [illegible] non farsi notare.
Ars: L'infermiera nella [illegible] dei militari.
Jolly: La pornoinfermiera.
Lux: riposo.
Salesiani: 007 Operazione Moonraker.
Filmstudio: El Pistio.
[illegible]
Colombo: Punk Story.
[illegible] L'uomo che [illegible] le donne.
ALBENGA
Astor: Driver l'imprendibile.
Ambra: Albergo Stallone.
CAIRO MONTENOTTE
Abba: Pop Lemon.
Cristallo: Pornoestasi.
La Rosa: riposo.
CARCARE
Italia: riposo.
Olimpia: riposo.
CERIALE
Odeon: riposo.
FINALE LIGURE
Ideal: riposo.
Ondina: Attila grigia.
LOANO
Perla: La signora omicidi.
Loanese: Amore senza li[illegible].
MILLESIMO
Italia: Il segreto di Agatha Christie.
Lux: riposo.
PIETRA LIGURE
Comunale: Avera 20 anni.
SPOTORNO
Mignon: Piedone l'Africano.
VAL[illegible]
Valleggia: riposo.
VARAZZE
Teiro: riposo.

IMPERIA
Ambra: Le [illegible]: storie di sesso e di violenza.
Cavour: riposo.
Centrale: California sulle.
Dante: chiuso.
Imperia: Spartacus.
[illegible]**elnh:** chiuso.
DIANO MARINA
Dianese: Cambio di sesso.
BORDIGHERA
Olimpia: Sono timido ma [illegible] mi cura.
Zeni: chiuso.
ARMA DI TAGGIA
Capitol: Profumo di donna.
Cerri: Il mondo porno [illegible] due [illegible]relle.
RIVA LIGURE
Corallo: Furto contro furto.
SANREMO
Ariston Teatro: Agenzia Riccardo Finzi, praticamente detective.
Ariston Ritz: Apocalypse now.
Mignon: Erotic story.
Astra: E... giustizia per tutti.
Orchi[illegible]: Mani di velluto.
Lux: Cinetorum: Libidine.
Sanremese: Zero [illegible] latte, miasma sexy fingu.
Supercinema: Wanderers.
Centrale: Il malato immaginario.
VENTIMIGLIA
Europa: riposo.
Impero: Commissario Verniassano.

danze **ARLECCHINO**
Il locale più elegante
[illegible] **21 BALLO LISCIO**
e... sorpresa

BIG SOUND
v. G. Amati 165 - proseg. v. [illegible]
[illegible]. 218283 - 481008
stasera spettacolo di
ROCK'N ROLL [illegible]
del CLAN RI-FI
RICCARDO E FIORELLA

NUOVO - SALA VALENTINO
questa sera ore 21,15
DIECI PICCOLI INDIANI
di AGATHA CHRISTIE
Pren. C. M: D'Azeglio 17 - Tel. 655.552

venerdì 15 allo **STUDIO DUE**
V. Nizza 32 bis - Tel. 6505758
dalle ore 21,30 **LAURA LUCA** [illegible] **TROIANI**
Prenotazione soci

Du Parc
Il vero salotto di Torino
[illegible] [illegible] a [illegible] di candela
Orch. NUOVA EDIZIONE

TEATRO MACARIO
Ore 21,15 **OPLA'** con
MACARIO
Pren. V. S. Teresa 10 - T. [illegible]

Disco **CASTELLINO**
ore 21 g[illegible] [illegible]liscio
Domani
LEARCO GIANFERRARI

FORTINO
Stasera ore 21
[illegible]ATA DELLA **SORPRESA**
domenica ore 16 **SORPRESA**
ricordate: sempre doppie **SORPRESE**

Trocadero
V. A. Doria 9 - T. 553.771
Mercoledì dell'Amicizia
[illegible] [illegible]

stasera ore 21,30 allo
STUDIO DUE
V. Nizza 32 bis - Tel. 6505758
CONCERTO FOLK con gli
PRINSI RAIMUND
Danze e ballate tradizionali
MUSICHE OCCITANE
Per prenotazione soci

STASERA ORE 21 RIAPERTURA DELLA GALLERIA D'ARTE
BERMAN
V. Arcivescovado 9/18 - t. 537430
«IL PIEMONTE» di
ANNA SOGNO
PERSONALE

Incontri con la Musica
I Festival Internazionale di giovani violoncellisti
Antonio Meneses
violoncellista
Franz Mazinger
pianista
Musiche di Beethoven, Locatelli, Prokofiev, Chopin
Giovedì 17 gennaio 1980, ore 21
Conservatorio G. Verdi, Torino
Ingresso libero

ALFIERI
ORE 21 - Int. 535440
Ultimi 5 giorni
[illegible] **RASCEL**
presenta
GIUDITTA SALTARINI
in
[illegible] **ALL'UFO**
[illegible] **GIANNI NAZZARO**
[illegible]

STUFIDRE
Arte Contemporanea
P. PALEOCAPA 1 - t. [illegible]
LUCIO FONTANA
inaugurazione
stasera ore 19

Les affamée [illegible] plein [illegible] sont arrivée
OGGI al ci[illegible] TORINO
Vedrete l'ultima pornonovità francese in assoluta «V.O. edition»
Genevieve Corrado [illegible] Veronica Miriel in:

PORNOSTORY 1980

...il mio sogno sarebbe un ristorante senza carta. Se andate da un Amico sapete già che Vi offrirà il piatto in cui riesce meglio..
Paul Bocuse - France
Bastian Contrario
realizzò dieci anni [illegible] il sogno di Paul Bocuse il più famoso cuoco di Francia. Per festeggiare questi primi dieci anni di 'vera' cucina Piemontese La invita ogni [illegible] ad un vero
Pranzo di Gala
69 ANTIPASTI • 3 PRIMI • 3 SECONDI
Locanda tipica piemontese - Str. Moncalvo 102 Moncalieri - tel 69.68.388

TEATRI

ALCIONE: da domani in occasione degli ultimi 2 definitivi spettacoli di strip-tease il grande ritorno di...
ALFIERI: ore 21 Renato Rascel presenta [illegible] **bocca all'Ufo.** Prenot. cassa teatro Inf. 535.440. Ultimi 5 giorni.
ALFIERI: sono aperte le pren. abbonamento a 5 spett. L. 20.000 (Bramieri, Enriquez, [illegible], Sorelle Bandiera, Celi). Tel. 535.440.
CABARET VOLTAIRE: ore 21 The Living Theatre **«Antigone»** di J. Beck e J. Malina; ore 23 rassegna nazionale nuovo cinema italiano **«Rand Rover»** di A. Sacco.
[illegible]RIGNANO: ore 20,30 il Teatro Stabile Friuli Venezia Giulia presenta **Il marchese Von Keith** di F. Wedekind. Regia N. Mangano. Spettacolo in abbonamento. Telef. 54.45.62 55.62.46.
CENTRALINO (via Delle Rosine 16, tel. 837.500): ore 22 Pino Caruso.
[illegible] **UNIONE MUSICALE:** ore 21 (pari) Leonid Kogan violino, Nina Kogan pianoforte, «Beethoven. Le sonate per violino e pianoforte» (2° [illegible]erto). Biglietti numerati esauriti. I[illegible] dalle 20,[illegible] al Conservatorio.
[illegible] **- INCONTRI [illegible] LA MUSICA.** 1° Festival Internazionale di giovani violoncellisti. 17 gennaio [illegible] 21. Violoncellista Antonio Meneses, pianista Franz Measinger, musiche di Beethoven, Locatelli, Prokofiev, Chopin. Ingresso libero.
ERBA: dal 21 gennaio il T.S.T. presenta **Una losca congiura di Barbariccia contro Bonaventura.**
GIANDUJA MARIONETTE LUPI: da giovedì il gatto [illegible] gli stivali.
GOBETTI: [illegible] 21 Carlo Campanini Franco Barbero in **La vo[illegible] [illegible] fragole.** Tre [illegible] comicissimi. Tel. 544.582 556.246.
ITALIA: ore 21,15 Gipo Farassino nella commedia musicale **Turin bel cheur.** Pren. via [illegible] 136, [illegible]. 696.4021. [illegible] 12 giorni.
MACARIO TEATRO: ore 21,15 Opla con Macario.
NUOVO - SALA VALENTINO: ore 21,15. Teatro [illegible] Dieci in 10 piccoli indiani di Agatha Christie.
NUOVO-SALA OFF: ore 21,15 il Teatro della Tradizione Popolare in **Ricordi quelle sere...,** 2 farse comicissime, canzoni e dettagli del tempo che fu.
PICCOLO REGIO: ore 17,30 «Gli incontri del Regio». **Don Pasquale,** di G. Donizetti. Presentazione [illegible] Gian Piero Tintori. Mostra fotografica donizettiana. Inaugurazione. Ingresso libero.

PALAGHIACCIO-TORINO ESPOSIZIONI: ore 15-17,15; 20,30-22,45.

CIRCO CESARE TOGNI (Pallerina - C. Lecce): oggi solo pomeriggio ore 16. Pren. tel. 755.183. Parcheggio. Circo riscaldato.

RITROVI

[illegible], [illegible] (str. Cavoretto 2): [illegible].
ARLECCHINO: ore [illegible] I Falchi.
CASTELLINO: ore [illegible] danze.
DU PARC: 21 Nuova Edizione.
LA PERLA: 15,30-21 danze.
LE ROI: Bal Musette ore [illegible].
ODEON (ex Gay): 15,30-21 M. Actis.
[illegible] 21 Umberto Benuy.

[illegible] **PIANO** [illegible] (v. Verdi 10, [illegible] 537.340): Al piano G. Palumbo.
QUEMADO - PIANO BAR - Pizzeria Ristorante (U. Sovietica 409); Renzo Gallino.

TRIANGOLO DISCOTECA [illegible] (v. Fabrizi 71).
[illegible] **GAY DISCOTECA:** 21.

ITALIA - ore 21,15
GIPO TURIN BEL CHEUR
Ultimi 12 giorni
Pren. V. Nizza 139 - tel. 696.40.21

POLITECNICO DI TORINO
Aula 1 - C. Duca Abruzzi 24
Domani, [illegible] 18,30
Gruppo Danza Torino diretto da Sara Acquarone in
DANZA ANTICA E [illegible]
Ingr. 1000 - [illegible]lla studenti Politecnico

R.T.A. R.C.F. MEDIANOVA
presentano
TELEPHONE
in concerto
stasera ore 21
PALASPORT
prezzo L. 3500

TEATRO STABILE TORINO
[illegible] Teatro Carignano, ore 20,30
TEATRO [illegible]
FRIULI-VEN. GIULIA
presenta
IL MARCHESE VON KEITH
[illegible] Franz Wedekind
Regia [illegible] Nino Mangano
SPETTACOLO IN ABBONAMENTO
Tel. [illegible] - 556246

Teatro Cabaret Centralino
da questa sera e domenica
ore 22 **PINO [illegible]ESO**
Inf. pranot. tel. [illegible] in sede soci

Granata contro la Lazio per continuare in Coppa Italia e salvare la stagione

Il Torino si gioca tutto

Il Torino è a Roma e si prepara a giocare la sua più importante partita dell'anno. E' soltanto Coppa Italia, ma ai granata non resta altro, in questa stagione piuttosto opaca nella quale, per mille motivi, ha fallito tutti i traguardi meno uno, questo appunto. Non è molto, ma è giusto che Radice e compagni si attacchino a questa speranza anche perché, negli albi d'oro del calcio, restano soltanto i risultati finali conseguiti. Proprio non serve, tanto per intenderci, un brillantissimo secondo posto in campionato: i granata hanno fatto in altri tempi cinquanta punti — risultato eccezionale — ma ormai non è altro che una curiosità. Se non altro, se riesce a fare il risultato a Roma, può ancora aspirare ad un primo posto, quello che dura nel tempo e porta in società un artistico trofeo.

Questo preambolo non vuol spiegare come la partita contro la Lazio sia facile. Tutt'altro. Basta guardare a quella che i laziali hanno giocato a Torino (ed hanno pareggiato per zero a zero) e nella quale non sono stati certo fortunati. E' stata probabilmente l'unica occasione nella quale quest'anno la sorte ha dato una mano al Torino. Forti di quanto hanno acquisito, i laziali basterà vincere con il minimo scarto per passare il turno, mentre i granata basterà il pareggio per ottenere lo stesso risultato, a patto, però, che riesca a segnare una rete.

Le considerazioni di questo tipo, che vanno comunque fatte, non tengono però conto del fatto che le due squadre (o almeno una delle due, quella granata) non sono più quelle di allora. Il Torino, anche se contro il Cagliari non è riuscito ad andare a rete, ha cambiato volto, cancellando perplessità e mancanza di gioco, ritrovando in parte il volto antico.

«E' proprio questo motivo che mi fa sperare bene — dice Gigi Radice —, *in quanto la squadra ha dimostrato di muoversi in modo più che valido, ritrovando schemi e lucidità. Il nostro lungo periodo negativo deriva da molti fattori — comprese le assenze continue di giocatori determinanti — ma siamo in condizione di ritrovare il nostro vero volto. Sappiamo benissimo che il Torino è in grado di offrire una buona prestazione e sappiamo anche che questa è la nostra ultima occasione. Non possiamo sbagliare, altrimenti la situazione diventa negativa sotto tutti gli aspetti».*

Giocherà la squadra che ha pareggiato con il Cagliari, con Sclosa al posto di Paganelli. Sono due ragazzi del vivaio ed entrambi hanno offerto prove valide, a riprova del fatto che la scuola granata conserva intatta la sua validità. E' stato proprio il vivaio a salvare la situazione fino a questo punto, senza permettersi la minima stecca. Se a Roma i ragazzi forniscono una ulteriore prova convincente e permettono al Torino di continuare in Coppa Italia avranno fatto ben più del loro dovere. C'è anche la sfida indiretta tra Giordano e Graziani, ma passa nettamente in seconda linea.

Bracco

Rinviata Juventus-Inter, il sardo è deluso

Ora anche il maltempo si mette contro Virdis

Tutto congiura contro Pietro Paolo Virdis, anche il maltempo. Oggi infatti avrebbe dovuto disputarsi al Comunale il ritorno dei quarti di finale di Coppa Italia tra Juventus e Inter ed oggi Trapattoni aveva deciso di rilanciare il sardo al posto di Marocchino. La neve invece ha rinviato tutto di quindici giorni, per quanto riguarda la «classicissima» del calcio italiano, mentre per Virdis sarà Trapattoni a decidere tempi e modi di impiego.

L'allenatore comunque sembra orientato a confermare domenica contro il Catanzaro la stessa squadra di Bologna e Virdis al massimo sarà in panchina con il ritrovato Verza. Una nuova delusione quindi per il giocatore, che sembrava armato delle più serie intenzioni. Pietro ha però rifiutato l'etichetta di esame che si cercava di appiccicare alla sua pro- contro l'Inter. Con una certa presunzione commentava: «Io ho sempre fatto la mia parte, ma per vari motivi i miei sforzi non sono stati apprezzati. La partita con l'Inter speravo che fosse la prima di una lunga serie ed invece tutto è rimandato».

Verrebbe spontaneo suggerirgli che sta a lui solo a lui prolungare la sua presenza in prima squadra, mostrando maggior grinta e determinazione al momento opportuno. Intanto in attesa che Virdis possa suffragare con i fatti le sue buone intenzioni, c'è da registrare il disappunto di tutti i giocatori per questo forzato rinvio. Il pareggio di Bologna, aldilà del punticino strappato fuori casa dopo tante delusioni, ha mostrato una Juventus in sensibile progresso. I giocatori continuano a negare che, a parte la partita di Firenze, la squadra si sia comportata in modo tanto scadente e per questo attendevano la partita con la capolista per confermare queste loro tesi.

Dice Cuccureddu: «A parte il desiderio di andare avanti in Coppa Italia, questa partita capitava al momento giusto per consentirci di dimostrare che la Juve è in ripresa, nonché come spinta morale in vista del campionato, perché di fronte alla capolista la squadra avrebbe ritrovato tutta se stessa».

Può darsi addirittura che tra quindici giorni la squadra di Trapattoni stia ancora meglio e che possa fare figura persino migliore di fronte all'Inter. In attesa ci sono da giocare due partite di campionato molto delicate, anche se contro avversari non trascendentali. Domenica arriva al Comunale il Catanzaro e la Juventus è chiamata ad una franca vittoria, ci sono dubbi. Quindi ci sarà la trasferta di Pescara contro una squadra disperata non rassegnata. E poi, merita ricordarlo, dopo la partita con l'Inter il confronto casalingo con il Milan tanto per gradire.

Insomma la Juventus avrà più di una occasione per dimostrare le sue buone intenzioni. Già fin dalla partita con il Pe- Trapattoni dovrebbe poter disporre nuovamente di Tardelli. Ieri il giocatore ha ripreso con cautela gli allenamenti e secondo il dottor La Neve dovrebbe essere disponibile proprio tra una decina di giorni. E' bloccato invece Fanna che paga con una distorsione alla caviglia destra (potrà compromettere la convocazione per la Under 21?) una leggerezza compiuta in allenamento.

Fabio Vergnano

la qualità è preziosa!

...anche in un dentifricio.

PASTA del "CAPITANO"

preparato con cura,
in formati e in gusti diversi,
rende i denti bianchi e
il respiro profumato.

Domenica eguaglierà Foni, 229 presenze consecutive in serie A

Zoff, il portiere dei record

Un computer fra i pali

Dino Zoff, l'uomo dei record. Domenica prossima [illegible] definitivamente nella leggenda. Ai primati [illegible] imbattibilità in campionato [illegible] e in Nazionale (1143') aggiunge quello [illegible] presenze ininterrotte in [illegible] 229. [illegible] adesso, si limiterà [illegible] eguagliare [illegible] Foni, [illegible] bianconero [illegible] giocò [illegible] Juventus ruggente degli Anni [illegible] partite consecutive.

Dino [illegible] vinto tutto ciò [illegible] c'era [illegible] vincere, [illegible] gli mancano un titolo mondiale [illegible] Coppa Campioni. Con [illegible] Juventus [illegible] aggiudicato quattro scudetti (72/73, 74/75, 76/77 e 77/78), una coppa Uefa [illegible] Italia. In [illegible] della spedizione, di quella tedesca e di quella argentina; [illegible] 1968 [illegible] i campionati europei. [illegible] gennaio [illegible] 73, a Londra, ha preso parte all'incontro [illegible] Mec, [illegible] ripresa.

Dino [illegible] un uomo esemplare (è stimato [illegible] tutti), al quale i giovani debbono guardare con stupita ammirazione. I successi [illegible] per lui un punto d'arrivo, un'isola felice dove approda e [illegible] può [illegible] mento [illegible] dei suoi giorni, [illegible] lato di partenza per traguardi [illegible] più prestigiosi. [illegible] pro[illegible] ad un perfezionismo [illegible] sospinto al limite dell'u[illegible] [illegible] [illegible] [illegible] la [illegible] carriera. Da [illegible] ra quella splendida razza con [illegible] In apparenza duro, [illegible] che [illegible] [illegible] arguto [illegible] dello «humour». E' riservato senza [illegible] introverso. De[illegible] i toni trionfalistici, il divismo, le persone presuntuose [illegible] quelle [illegible] l'e[illegible] al quale si ispira [illegible] uomo [illegible] [illegible] calciatore.

Su [illegible] Zoff è stato scritto [illegible] si poteva [illegible] [illegible], in un'epoca neppure troppo lontana [illegible] giudicato miglior portiere d'Europa [illegible] del mondo. Oggi, a 37 anni, è ancora il più qualificato numero [illegible] [illegible] calcio. Con legittimi meriti, dunque, tiene i gradi [illegible] capitano in [illegible] ha già celebrato 77 presenze. [illegible] un allampanato giovinetto si tuffava, [illegible] entusiasmo [illegible] di sogni, [illegible] cortili [illegible] le [illegible] sterrate [illegible] Friuli. [illegible] fra i pali [illegible] (nelle [illegible]) [illegible] ha giocato 226 volte consecutive; le [illegible] giocate nel Napoli, dopo l'incidente [illegible] persone) [illegible] analoghi stimoli. Quando gli passerà questa [illegible] gioia [illegible] giocare — lo [illegible] lui [illegible] — appenderà le scarpe al chiodo.

Tecnicamente non [illegible] nulla [illegible] imparare. Ha coraggio [illegible] uscite [illegible] i piedi dell'avversario, ha piazzamento, colpo d'occhio, reattività, riflessi, presa. [illegible] [illegible] [illegible] parata plateale, [illegible] [illegible] ricorre quando [illegible] La [illegible] spesso [illegible] [illegible] ingiusta nei suoi confronti, [illegible] [illegible] Dino, come [illegible] gli [illegible] [illegible] ni ha [illegible] errori [illegible] [illegible] lunga carriera. [illegible] [illegible] In una discussione da [illegible] [illegible] sostenga [illegible] Zoff è un po' [illegible] nei tiri [illegible] lontano [illegible] [illegible] questa opinione, che riunisce [illegible] del tutto infondata. [illegible] Zoff [illegible] [illegible] dai tiri «lunghi» soltanto quando questi sono imparabili (vedasi Fiorentina-Juventus).

Dunque, [illegible] contro [illegible] [illegible] [illegible] compie [illegible] [illegible] consecutive [illegible] [illegible] A (ripetiamo: due [illegible] Napoli dopo il [illegible] incidente [illegible] persone [illegible] [illegible] nella Juventus). E il pubblico [illegible] rà particolar[illegible] vicino a questo inimi[illegible] computer.

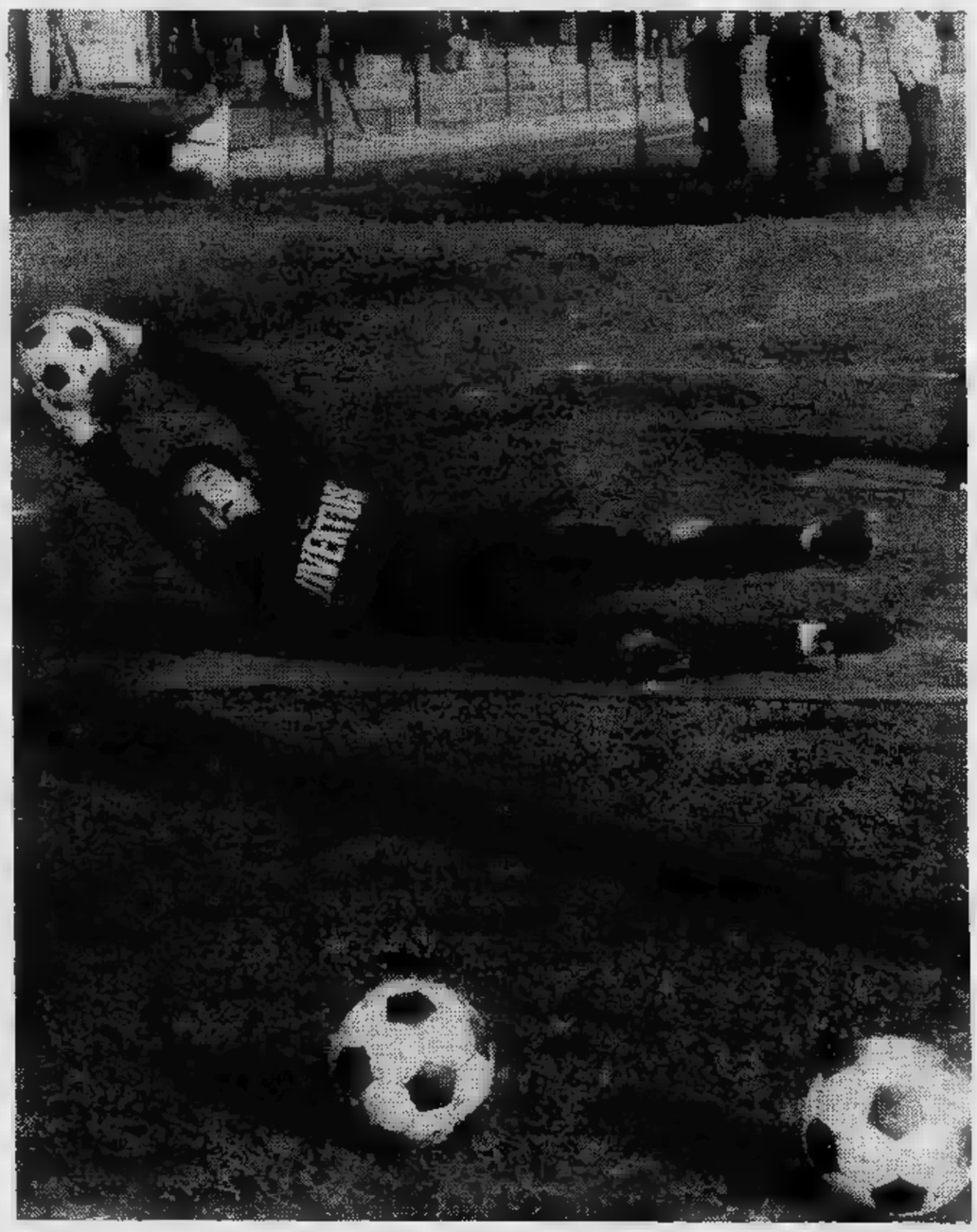

Viola: Fra i più grandi

Giovanni Viola, due scudetti nella Juventus degli Anni 50, portiere 11 volte nazionale, si esprime su Zoff in questi termini: «Per [illegible] uno dei migliori numeri uno [illegible] tutti i tempi. Non ho visto Ceresoli [illegible] Combi, dunque non posso paragonarlo ai portieri del passato remoto. Non ha difetti, anche se a volte lo criticano, [illegible] parer mio ingiustamente, per i gol che subisce da lontano. E' serio, tranquillo, calmo, ben educato. Tecnicamente è forte. Siccome oggi si gioca con [illegible] libero dietro al centromediano (stopper) spesso c'è il [illegible] in [illegible] di rigore e lui è prudente nelle uscite. E' sempre piazzato, evita gli interventi [illegible] effetto, ma se occorre sa fare anche [illegible] spettacolari ed efficaci [illegible] un tempo».

Trapattoni: E' completo

Giovanni Trapattoni ha Zoff alle dipendenze [illegible] quattro anni, dunque ha imparato [illegible] conoscerne i pregi. Questo [illegible] giudizio [illegible] trainer, un giudizio che non poteva che essere positivo: «E' un ragazzo completo, è puntiglioso nel lavoro, serio, perfezionista. Queste [illegible] le doti che lo hanno portato a conquistare tanti primati. [illegible] un buon piazzamento, una buona presa poiché difficilmente il pallone gli scappa dalle mani, ha coraggio e tempismo nelle uscite fra i piedi degli attaccanti avversari. E' indubbiamente [illegible] più forte d'Italia. Ed [illegible] da collocare fra i grandi portieri di ogni epoca. E' chiaro che anche [illegible] me, come a Viola, man[illegible] elementi di raffronto fra lui ed i portieri [illegible] generazioni antecedenti la seconda guerra mondiale. Un portiere [illegible] [illegible] [illegible] sicurezza per tutti».

Boniperti: «Sarà esempio per tutti»

Giampiero Boniperti, cinque scudetti da presidente e cinque [illegible] giocatore (444 presenze sempre nella Juventus) ha alle spalle una notevole esperienza, tanto da poter giudicare un portiere con molta cognizione di causa. Questa [illegible] sua analisi [illegible] Dino Zoff. «Quando Dino appenderà le scarpe al chiodo, [illegible] mi auguro che ciò avvenga il più tardi possibile, fornirà ai giovani [illegible] carriera che sarà d'esempio. Chi affronta il calcio farà bene [illegible] ricordarla ed [illegible] tenerla sempre presente. Tecnicamente non si discute; [illegible] a me piace esaltare Zoff [illegible] uomo per come si muove ed opera nella vita privata. E' riservato, leale, umile nonostante la sua bravura, dedito, professionalmente impeccabile. E' fra i più grandi portieri che siano mai esistiti in Italia».

Non [illegible] altro da aggiungere. Le definizioni [illegible] Boniperti [illegible] sufficienti per far luce su un personaggio che non ha misteri per nessuno, per un portiere che [illegible] sulla breccia da quasi un ventennio e che non ha ancora finito di stupire. Non dimentichiamo infatti che Dino Zoff sarà il portiere ti[illegible] nella Nazionale italiana che affronterà i prossimi campionati europei di giugno.

Carriera splendida iniziata nell'Udinese

Dino Zoff è nato a Mariano del Friuli (Go) il [illegible] febbraio del '42. E' alto 1,83 e pesa [illegible] chili. [illegible] debuttato in serie A [illegible] [illegible] settembre del '61 in Fiorentina-Udinese (5-2). Dino è sposato [illegible] [illegible] signora Anna Maria Passerini ed [illegible] un figlio [illegible] [illegible] Marco. I suoi allenatori sono stati: Donda (Marianese), Comuzzi e Manente (Udinese giovanile), Bonizzoni, Menegotti, Foni, Eliani (Udinese), Bonizzoni, Mari, Montez, Cadé (Mantova), Pesaola, Chiappella, Parola, Di Costanzo (Napoli), Vycpalek, Parola [illegible] Trapattoni (Juventus).

	squadra	presenze
61/62	Udinese	[illegible] [illegible]
62/63	Udinese	[illegible] [illegible]
63/64	Mantova	A 27
64/65	Mantova	A 32
65/66	Mantova	B 38
66/67	Mantova	A 34
67/68	Napoli	A 30
68/69	Napoli	A 30
69/70	Napoli	A 30
70/71	Napoli	A 30
71/72	Napoli	A 23
72/73	Juventus	A 30
73/74	Juventus	A 30
74/75	Juventus	A 30
75/76	Juventus	A 30
76/77	Juventus	A 30
77/78	Juventus	A 30
78/79	Juventus	A 30
79/80	Juventus	A 16

Dino Zoff nel 72 interruppe (per infortunio) [illegible] prima serie di partite consecutive. Guarì, giocò ancora [illegible] partite nel Napoli [illegible] continuò nella Juventus [illegible] sua eccezionale serie.

Domenica al vertice dei «sempre presenti»

FONI [illegible] [illegible] tutte nella Juventus
ZOFF [illegible] (2 nel Napoli, 226 nella Juventus)
[illegible] [illegible] [illegible] nel Livorno, 156 con la Lazio [illegible] 2 nella Pro Patria)
FARINA 219 (96 con il Torino [illegible] [illegible] con la Sampdoria)
GIANNI [illegible] (tutte [illegible] il Bologna)
ALBERTOSI 168 (31 con il Cagliari e 137 [illegible] il [illegible] l[illegible])
[illegible] [illegible] [illegible] (tutte con il Bologna)
BURGNICH 154 (82 con l'Inter e 72 con il Napoli)
FELICE PULICI 150 (tutte [illegible] [illegible] Lazio)
ODDI 150 (90 con la [illegible] [illegible] 60 con il Cesena)
TOGNON [illegible] (tutte [illegible] il Milan)
BUGATTI [illegible] (72 con la Spal e [illegible] con il Napoli)
GREATTI [illegible] (tutte con il Cagliari)
DELL'INNOCENTI 143 (33 [illegible] la Lucchese, 68 con la Spal, 34 con l'Udinese [illegible] [illegible] con il Bologna)
[illegible] [illegible] [illegible] 133 (tutte con la Sampdoria)

Pagina a cura [illegible] Angelo Caroli

Coppa Campioni di basket

Il Fiat sfida le ragazze di Belgrado

Bruno Arrigoni ha parte ogni comprensibile scrupolo ha inserito praticamente il Fiat nell'elenco delle Probabili Olimpiche basket Per le ragazze torinesi bella dimostrazione fiducia da parte del barbero le guida in campionato in Coppa e le guiderà a caccia della qualificazione per Mosca. E' prova di d'essere subito ripagata (via Guala, 18,30) nel primo casalingo il Fiat disputa quarti di finale Coppa dei Campioni.

Ospiti sono nientemeno che le vincitrici Coppa dello le jugoslave Stella di Belgrado, le quali insieme alle torinesi, allo Sparta Praga (che bat- la Stella Rossa una settimana fa) alle tedesche Ovest Bayer Leverkusen (sconfitte in giovedì passato Fiat) compongono un girone a quattro che qualificherà due semifinaliste.

La Stella Rossa conta su numerose nazionali soprattutsulla terribile tiratrice Djurkovic, specie di Kicanovic al femminile; sull'astuta «Lupacchiotta» Mitic, un playmaker gran classe, e pivot Pekic, non altissima (1,85), ma spigolosa ed esperta. E' una squadra di tipico stile jugoslavo, che gioca un basket ritmo, puntando sul contropiede tiro rapido: una formula che anche nel basket-donne ha regalato grosse soddisfazioni ai nostri cugini dell'Est: per esempio la medaglia d'argento agli ultimi campionati d'Europa, dietro l'imbattibile Urss.

Dovrebbe uscirne insomma match d'alta spettacolarità: per Fiat — che punta soprattutto al secondo scudetto, che sul piano del prestigio non può esimersi figurare in Coppa — un test già decisivo per leggere meglio nel proprio futuro internazionale.

Gianni Menichelli

Le gare in Piemonte: tutti i risultati (o quasi)

Sci, i vincitori e i piazzati

SESTRIERE BORGATA — Sulle nevi dell'Anfiteatro disputato l'8° Trofeo Sibs (Società Impianti Sestriere), prima prova di campionato piemontese 1980. Lo slalom gigante, organizzato Centro Coordinamento Sci Club di Torino in collaborazione con la società Sibs ha visto in gara circa 300 concorrenti impegnati piste contemporanee, tracciate Lorenzo Bracco: la pista Mizar e l'Orsiera.

Ragazzi 1) Giorgia Ravizza (Busseleno) 1'01"6; 2) Dughera (S.C. Borgata) 1'05"1; 3) Arato (S.C. Varazze) 1'06"00; Margherita Cagliero (S.C. Bussoleno) 1'07"7; 5) (Pragelato) 1'08"4; 6) Malocchi; 7) 8) e De Carlo; 10) Anselmetti.

Ragazzi maschi.: 1) Bergaglio (Pragelato) 1'01"8; 2) Cesare (S.C. None) 1'02"7; 3) (Pragelato) 1'02"9; Franza (S.C. Michellonet) 1'03"0; 5) Davide Borgogno (S.C. Ilta) 1'03"6; 6) Fantone; 7) Esposito e Rousset; 9) Vespa; 10) Scavarda.

Cat. Giovani femm.: 1) Francesca Dughera (S.C. Borgata) "9; 2) Silvia Ramonda (S.C. Michellonet) 1'17"6; 3) Alessandra sio (S.C. Borgata) 1'18"0; 4) Manuela (S.C. Bussoleno) 1'35"8; 5) Monica Criscuoli (S.C. Pragelato) 1'40"6.

Cat. Giovani maschi.: 1) (S.C. Borgata) 56"7; 2) (S.C. Michellonet) 56"8; (S.C. Borgata) 57"8; 4) Marco Avanzerino (S.C. Michellonet) 59"9; 5) Davide Lorenzoni (Valanga Azzurra) 1'01"2; 6) Durando; 7) Miccono; Leone; 9)

Cat. Juniores: 1) Long (Gran Truc) 1'01"9; 2) Barbara Perazzone (S.C. Borgata) 1'06"5; 3) Antonella Criscuoli (S.C. Pragelato) 1'16"2; 4) Monica (S.C. Michellonet) 1'16"8; 5) Mottura (S.C. Csen) 2'39"6.

femm.: 1) Mottura (S.C. Csen) 1'16"0; Vanda Rossero (S.C. Bussoleno) 1'16"1; 3) Fiorenza (S.C. Pecetto) 1'17"2; 4) (S.C. ca) 1'23"0; 5) Franca Brunetto (S.C. Bussoleno) 1'28"6.

Cat. Super 40 masch.: 1) Rolando Chaliancin (S.C. Bussoleno) 1'11"1; 2) Avondetto (S.C. Michellonet) 1'11"3; 3) Tino (S.C. Borgata) 1'12"0; 4) Sergio Rapezza (Cai Pinerolo) 1'14"0; 5) Giovanni Carello (S.C. Condove) 1'14"5.

Cat. Amatori: 1) Marazzina (S.C. Pecetto) 1'07"5; 2) Belluco (S.C. Ex Allievi) 1'11"6; 3) Sergio Chiulli (S.C. leno) 1'12"8; 4) Renato (Ilta) 1'13"9; 5) John Paulon (S.C. None) 1'15"1.

Cat. Juniores masch.: 1) Rinaldo (S.C. Borgata) 1'10"8; 2) (S.C. Bicoca) 1'11"9; 3) Fausto Brighenti (S.C. Borgata) 1'12"2; 4) Paolo Pagliano (S.C. Condove) 1'12"3; 5) Ugo (S.C. Michellonet) 1'13"0.

Cat. Seniores masch.: 1) Meneno (Cai Asti) 1'15"7; 2) Franco Goglio (Borgata) 1'15"8; 3) Giorgio Chieregato (Valanga Azzurra) 1'15"9; 4) Piero (S.C. Roure) 1'16"1; 5) Elio Varigila (S.C. Borgata) 1'16"3.

BEAULARD — Organizzata Federazione Italiana Escursionismo, in collaborazione con il Gruppo Escursionistico Monterosa e la scuola sci di Beaulard, avuto luogo Coppa Giancarlo Cerrini, slalom gigante valdo quale prima prova del campionato regionale piemontese e qualificazione F.I.E.

Cat. Cuccioli e 1) Badecchini 1'22"; Bogazzi 1'33"7; 1'43"6; 4) Alessandra Forcherio 3'11"6.

Cat. Ragazzi .: 1) Andrea Tamagno 1'14"9; 2) Stefano Colombo 1'19"2; 3) Gallizio 1'19"4; 4) ; 5) Matrel; 6) Santarelli; 7) Ughetto.

Allievi masch.: 1) Luca Guatandi 1'08"4; 2) Salussolia 1'14"6; 3) Guido Leporati 1'14"7; 4) De Maria; 5) Della Donna; 6) Galano; 7) Mosso; 8) Bogazzi; 9) Cunnio; 10) Foglizzo; 11) Bergadano; 12) Serafica; 13) Mollar e Dezani; 15) Donetti; 16) Costan; 17) Bellandi.

Cat. e femm.: 1) Ottino 1'17"3; 2) Bergamasco 1'23"3; 3) Federica Cecchin 1'28"1; 4) ; 5) Ricordi; 6) Giordano; 7) Fornara; Cugno; 9) Gisi Mariera; 10) Ruffinatti.

Cat. Aspiranti masch.: 1) Walter Lee 1'05"6; 2) Gianpaolo Cerrini 1'06"7; Renato 1'07"1; 4) D. Mattrel; 5) Leporati; 6) Salussoglia; 7) Costa; 8) a; 9) ri; 10) Ghiglia; 11) Donna; 12) Cerrini; 14) Calcagno; 15) tto; Magliola; 17) Galano; 18) Serafica; 19) Salussoglia.

Cat. Juniores masch.: 1) Carlo Lisa 1'03"4; 2) Paolo Verri 1'06"5; 3) Francesco Campo- 1'07"6; 4) Prina; 5) Martino; 6) lla Donna 7) Crotti; 8) Turolla; 9) Testaferrata.

Cat. Aspiranti e Juniores femm.: 1) Silvia Bignamini 1'13"; 2) De 1'16"7; 3) Cecchin 1'16"9; Curetti; Gallizio; 6) Bogazzi; 7) Suppo.

Cat. Seniores femm.: 1) 1'12"9; 2) 1'14"7; 3) nia 1'16"1; 4) 5) Vigilone; 7)

Cat. Amatori e 1) 1'06"2; 1'06"6; Giorgio 1'07"4; 4) Costan; 5) Lova; 6) Malollo; 7) Licata; Gisti; Faletti; 10) Casu; 11) Baloire; 12) D. Salussoglia; 13) Costa; 14) Lisa; 15) Baccon; Ruffinatti; 17) Casalis; 18) Zanone.

Cat. Seniores masch.: 1) 1'02"5; 2) Marco 4"6; 3) 1'04"8; Calilli; Merlo; 8) Remolli; 7) Riganti; 8) Bertolina; 9) Baccon, to, Chiavarino; 12) Andreone; 13) 14) Occhetti; 15) Testaferrato; 16)

LIMONE PIEMONTE QUOTA 1400 — Domenica scorsa stato disputato Quota 1400 lo slalom speciale Trofeo Ciao Cream, organizdallo Sporting Club Tres Amis collaborazione con società degli Impianti Colle di Tenda-Quota 1400.

CIRCOSCRIZIONE CUNEO

Cat. Ragazzi 1) Caterina Kaiser (S.C. Prato Nevoso) 85"01; 2) Luisella Barisone (S.C. Lurisia) 93"05; 3) Laura Gallo (S.C. Limone) 93"62; Fiorella (S.C. Pontechianale) 98"52; 5) (S.C. Limone) 100"46; Carpi; 7) Anselmo; 8) Riberi; 9) Villata; 10) Villosio.

Cat. Ragazzi masch.: 1) Ugo Massimilla (S.C. Prato Nevoso) 82"42; 2) Livio Viale (S.C. Limone) 83"08; Fausto (S.C. Lurisia) 88"31; 4) Bottaro (S.C. Frabosa) 87"21; 5) Paolo (S.C. Leva E) 89"; 6) Martino; 7) Almaretti; 8) Filippini; 9) Pettarino; 10) Dardo.

Allievi femm.: 1) Sabrina Peano (S.C. Limone) 83"81; Feltri (S.C. Artesina) 86"13; 3) Emiliana Bergonzo (S.C. Frabosa) 86"38; 4) Gregilla (Id.) 90"01; 5) Cristina Ferrando (S.C. Sanglacomo) 90"85; 6) Chiabrando; 7) 8) Pizzamiglio; 9) do; 10)

masch.: 1) Vincenzo (S.C. Frabosa) 80"18; 2) Bonelli (S.C. Nevoso) 81"04; 3) (S.C. Frabosa) 81"83; 4) Dario Gallo (S.C. Limone) 82"54; 5) Alberto (S.C. Prato Nevoso) 83"39; Brizzolara; 7) Morino; 8) D. Gallo; 9) Godano; 10)

ALESSANDRIA-ASTI

Allievi femm.: 1) Cristina Vasone (S.C. Frecce Bianche) 93"85; 2) Malovini (S.C. Gambrinus) 99"69; 3) Carlotta Valle (S.C. V.F. Asti) 105"21; 4) (S.C. Fr. Bianche) 114"98; 5) De (S.C. Arquata Scrivia) 147"80.

Cat. masch.: 1) Grassano (S.C. Fr. Bianche) 87"17; 2) Merlino (S.C. G.B. Giuliani) 91"22; Stefano (Ginn. Valenza) 92"31; Davide (Id.) 98"53; 5) (S.C. Gambrinus) 105"36.

Cat. Ragazzi femm.: 1) Camu- (Ginnastica Valenza) 97"66; 2) Giovanna Valle (S.C. D.F. Asti) 121"68.

Cat. Ragazzi masch.: 1) Matteo Penengo (S.C. G.B. Giuliani) 89"54; 2) Andrea Montanaro (S.C. Fr. Bianche At.) 91"78; 3) Mario Desantis (S.C. 92"70.

SESTRIERE — Sulla pista Standard dell'Alpette è stato disputato uno slalom gigante organizzato Attività Sportive in collaborazione con lo Sci Club Pinerolo, valido i campionati pinerolesi. Centoventiquattro concorrenti si sono dati battaglia attraverso le porte disposte da Renzo Casse.

Cat. Juvenes 1) Antonella Long (S.C. Gran Truc) 1'20"05; 2) Silvia Ramonda (S.C. Michellonet) 1'20"88; (S.C. Fenestrelle) 1'44"79; Silvya Bo- (S.C. Michellonet) 1'45"11.

Cat. Juniores 1) Avramo (S.C. Michellonet) 1'07"21; 2) Monica Va- (Id.) 1'07"79; Cinzia Long (S.C. Gran Truc) 1'08"42; 4) Donatella Bertrand (Cus Torino) 1'08"60; 5) Monica Mascher (S.C. Michellonet) 1'12"44.

Cat. Giovani masch.: 1) Vaschetto (S.C. Michellonet) 1'04"73; 2) Avon- (Id.) 1'05"97; 3) (S.C. Borgata) 1'08"53; 4) Enrico Pezzetti (S.C. Michellonet) 1'08"95; 5) Silvano Morello (Id.) 1'09"85.

Cat. Ragazzi masch.: 1) Flavio Grouçon (S.C. Chisone) 1'13"96; 2) Emanuele Francia (S.C. Michellonet) 1'16"60; 3) Enrico Roncali (S.C. Fenestrelle) 1'18"04; 4) Breusa (S.C. Praly) 1'19"68; 5) Alessandro Pretato 1'23"58.

Cat. Juniores masch.: 1) Andrea Oliviero (S.C. Val Chisone) 1'03"73; 2) Carlo Campasso (Cai Pinerolo) 1'04"19; 3) Roberto Bouchard (S.C. Val Chisone) 1'04"49; 4) Ugo (S.C. Michellonet) 1'06"24; 5) Severio Canone (Id.) 1'06"85.

Cat. Seniores masch.: 1) Renzo Bounous (S.C. Truc) 1'02"93; 2) Paolo Pons (Id.) 1'04"88; 3) Carlo Palmero (S.C. Praly) 1'05"04; 4) Mauro Badino (S.C. Michellonet) 1'05"71; 5) Massimo Ronchail (S.C. Fenestrelle) 1'07"17.

Grosse novità per l'estate (Sport-uomo '80) nel palazzo Vela

Slalom e arrampicata in roccia a Torino si faranno al coperto

«Sci indoor»: sembra assurdo in termini, ma non è così. La prima pista da slalom al coperto sarà in funzione Torino nel di «Sport-uomo '80», nel Palazzo Vela. Le caratteristiche: un piano inclinato di 120 metri per dieci di larghezza, 24 metri di dislivello complessivo, piccolo skilift per trasportare gli sciatori sulla piattaforma di partenza. Una pista sulla quale si cimenteranno i campioni. I visitatori alla manifestazione potranno poi paragonare il tempo della loro discesa con quello realizzato da Gros e compagni.

La «pista indoor» non è però l'unica attrattiva di «Sport-uomo '80» per gli appassionati della montagna. Nello spazio perimetrale esterno Italia '61 sarà istallata una pista da fondo di mille metri. Tale pista, del costo di milioni, fine manifestazione troverà posto in parco cittadino, probabilmente al Lingotto. Torino avrà così un nuovo impianto sportivo permanente.

La «grossa novità» di «Sport-uomo '80» è però la palestra di arrampicata in roccia ghiaccio. Una costruzione unica al mondo nel suo genere, realizzata su un progetto dell'architetto Andrea Mellano, accademico del Cai.

«*Non è possibile fare un paragone tra questa realizzazione le palestre roccia coperte che sorgono all'estero, in Francia ed in Scozia* — sostiene Mellano — *dal momento che qui saranno realizzate tutte le combinazioni possibili e tutte le gamme di difficoltà possibili nei tre tipi di arrampicata: quello classico-tradizionale, quello artificiale e quello moderno ad incastro e pressione di carattere atletico*».

Le «pareti di arrampicata» già esistenti sono infatti per lo più muri di palestre debitamente attrezzati. E' questo anche il caso di Bolzano, dove esiste l'unica scuola roccia al coperto italiana. Nel Palazzo a Vela invece è in fase di avanzata costruzione una palestra dallo sviluppo complessivo di 50 metri, utilizzabile su entrambi i fronti, per un'altezza costante 8 metri.

L'opera è divisa in tre settori. Spiega Andrea Mellano: «*La parete per l'arrampicata in ghiaccio, è realizcon piance di legno ricoperte da materiale sintetico gommoso che presenta caratteristiche del tutto si al ghiaccio. Il tutto completato un settore di prova per le scivolate in materiale plastico liscio. Il secondo settore costituito da lastre di granito: parete completa di spigoli, speroni, fessure, cengette, pilastrini ogni altra difficoltà riscontrabile durante una scalata. La parete rimanente infine realizzata in calcestruzzo a vista, in punti bugnato, punti fessurato. Su esso sono pure applicati gli attrezzi ginnici utili all'allenamento degli alpinisti*».

Marco

Bocce Torino

Il via al Trofeo «Pennone»

La presenza di un folto pubblico ha preso il via lunedì sera, al bocciodromo della Soms-Barbero-Monti il Porri (e per quattro lunedì), la del «Trofeo M. Pennone», gara- otto quadrette, poule, con un giocatore di «A», uno di «P» ogni zione.

squadre hanno dimo- , pur eterogepotenziale gioco in mostra alcuni ti in gran forma: sono piaciuti, particolarmente, i bocciatori migliore in assoluto, n 23 su 23 bocciate), Suini, Bragaglia, Dabbene, Bruatto, e i puntatori Ferrari, Roberto, Finello, Agagliate e

Il primo l'hanno superato «Barbero-Monti» (Bragaglia, Barbero, Dabbene, Bruatto), che ha battuto per 13 a 0 la «Graniti Minasso» Alloatti, Borghi, Minasso), «Oreficeria Monti» (Suini, Monti, Novero, Vaccari) superala «Montagnola» (Dalloimo, Bianciotto, Zeppegno, Zilli) per 13 a 2 nulla poule; tro gruppo la Finello» (Granaglia, Finello, Roberto, Terzolo) meglio sulla «Barbero (Priotto, Gardino, S. Gobbo, Pironti), mentre la «Birra (Riscaldino, Agagliate, Serretta, Bruatto) imposta per 13-9 Racom» (Minuto, Bonibelli, Ferrari, Montanaro).

g. tol.

fasano

FIMAI

TORINO VIA TIZIANO 24 tel. 695.41..

RICERCHIAMO BASSO FABBRICATO in Torino primaria zia: mq 500 circa (uso garage) con annessi 1000 mq circa ad uso uffici e servizi vari, eventuale cortile indipendente.

RICERCHIAMO per serio azienda LOC uso negozio in Torino in posizione commerciale valida: mq 60 circa con tabella X - XIV, altro da mq 100 a 400 con vetrina e passo carrallo.

RICERCHIAMO LOCALE INDUSTRIALE uso magazzino mate azienda, preferibilmente zona Torino N da 400 a 600 mq (su piano unico) con eventuale cortile, passo carrallo ed ufficio.

CAPANNONE CON VILLA Zona Saluzzo. Recente costruzione con 1000 mq di capannone e villa su 3 piani (mq 360 per piano) su terreno 7100 mq, altezza mt 5, portata industriale. Richiesta: 8

LOCALE INDUSTRIALE Zona AURORA: piani ft. (mq 625), piano interrato mq 160 mq, uffici, alloggio custode, ri-strutturare. Vende: 215.000.000.

CAPANNONE INDUSTRIALE SETTIMO Torinese (zona OREAL). Nuova costruzione: locale unico di mq 1650 (di cui 250 di uffici) su terreno cintato asfaltato di 4400 mq. AFFITTA oppure VENDE.

CAPANNONE Zona Madonna Campagna: su terreno 900, palazzina con 4 alloggi di camera lineilo cucinino servizi, 2 bocce. Attualmente Richieste: 140.000.000.

BERNASCO NEGOZIO seminterrato collegato con scala interna. Negozio (mq 150) con 2 ingressi e vetrine; seminterrato di mq circa. Recente costruzione. AFFITTA: 700.000 mensili.

OFFICINA MECCANICA di precisione conto terzi, fusione-lavorazione leghe leggere, modernissima, assicurata, affari annuo , alto reddito. Cede: 425.000.000 dilazioni.

e **ALIMENTI ZOOTECNICI**, produzione e commercio, 3000 mq, ed modernissima, giro d'affari ed incrementabile. Richiesta: 100.000.000.

AZIENDA LAVORAZIONE ARTIGIANA. Avviamento pluriennale, locali indipendenti, chiamata grandi industrie. Fatturato 300.000.000 , bile adeguato. Causa salute, cede: 80.000.000.

PRODUZIONE CARTONE ONDULATO. Macchinario completo moderno, ottima assicurata con fatturato fortemente incrementabile. Facile conduzione. Cede 35.000.000. Dilazioni.

RISTORANTE TIPICO - BAR Zona PINEROLO. Sala ristorante 160 coperti, alloggio, parcheggio auto). 330.000.000, adeguato. Cede . Eventuali dilazioni.

CAFFE' MINUTO-INGROSSO. Ottima attrezzatura completa, alloggio uscita giornaliera: kg 100, elevato attività, 55.000.000 più merce.

BOCCIODROMO TRATTORIA. Cintura Torino posizione privilegiata, clientela affezionata, dimostrabile, elevato Adatto nucleo familiare persone. Cede convenientemente.

CONFEZIONI e Femminili. Milanesi in valida posizione commerciale, arredamento nuovo tipo boutique. anno: 60.000.000. Impossibilità, cede: 35.000.000 anche senza merce.

BOTTIGLIERIA Vini e liquori solo ad esportarsi. Cintura Torino, arredamento-attrezzatura nuove, utile netto: 1.000.000 . Impossibilità, cede: 9.500.000 più ce. Dil

«Quarti» di Coppa delle Coppe: la Juventus contro il Rijeka

Europei: Italia, Inghilterra, Spagna, Belgio

DAL NOSTRO INVIATO

ROMA — Spagna-Italia a Milano il 12 giugno, Italia-Inghilterra a Torino il 15 e Italia-Belgio a Roma il 18, ecco le prime tre partite di finale per gli azzurri nel Campionato d'Europa. Questo l'esito del sorteggio avvenuto questa mattina a Roma, alla presenza di tecnici e dirigenti sportivi di tutta Europa. I due gironi sono risultati formati da Cecoslovacchia, Germania Ovest, Grecia e Olanda; quindi Spagna, Italia, Belgio e Inghilterra.

Bearzot, con molta onestà, al termine del sorteggio ha dichiarato: «*E' chiaro che a questo punto tutti gli avversari sono forti, ma bisogna ammettere che il nostro girone sembra meno difficile dell'altro. Cecoslovacchia, Germania Ovest ed Olanda nello stesso gruppo, daranno vita ad una grande lotta. Noi abbiamo l'Inghilterra, la nostra tradizionale rivale; un incontro nel quale però siamo sempre in grado di mettere la massima concentrazione. Mi fa piacere che nel giro delle partite questo match sia capitato a Torino, una "piazza" dove la Nazionale nelle partite importanti ha sempre avuto un grosso appoggio.*

Di parere opposto l'allenatore spagnolo Laszlo Kubala, la cui squadra dovrà affrontare gli azzurri a San Siro nel match d'avvio delle finali europee: «*Cominciare contro la squadra di casa, contro la favorita del torneo* — dice Kubala — *è sempre difficile, ma conto attraverso una serie di partite di rodaggio molto difficili di portare la nazionale spagnola nelle migliori condizioni per questo incontro e per il prosieguo del torneo*».

Nel lungo sorteggio svoltosi stamattina all'Excelsior, sono stati decisi gli accoppiamenti delle Coppe europee. Alla Juventus, in Coppa-Coppe, è toccato il Rijeka (Fiume), una trasferta non lontana, e non troppo pericolosa rispetto ad altre che potevano capitare ai bianconeri vista la consistenza delle squadre rimaste in lizza per i quarti di finale. Gara di andata in Jugoslavia il 5 marzo, ritorno il 19 a Torino, salvo accordi diversi tra i due clubs. In Coppa delle Coppe ha fatto scalpore il sorteggio che ha opposto in un derby impietoso le due squadre spagnole, Barcellona e Valencia.

Bruno Perucca

COPPA DEI CAMPIONI

Amburgo-Hajduk
Nottingham-Dinamo Berlino
Strasburgo-Ajax
Celtic-Real Madrid

COPPA DELLE COPPE

Arsenal-Goteborg
Barcellona-Valencia
Dinamo di Mosca-Nantes
Rijeka-Juventus

COPPA UEFA

S. Etienne-Borussia
Kaiserslautern-Bayern
Stoccarda-Lokomotiv Sofia
Eintracht-Zbrojovka Brno

C. Sala e **Furino** scrivono per STAMPA SERA

Solo la sorte ferma il Toro

Si parla troppo di questa Juve

E' proprio una stagione sfortunata per il Toro. Nella domenica in cui riesce ad esprimere una buona qualità di gioco contro un avversario sempre costretto a subire, non riesce per l'ennesima volta a raccogliere una vittoria ampiamente meritata.

Peccato, perché la squadra ha dimostrato di essere viva e determinata, contrariamente alle ultime, opache esibizioni casalinghe, dando l'impressione di trovare facilmente il gol che solo la sfortuna le ha negato. Una prestazione, comunque, tutto sommato positiva, che ci fa ritrovare un po' di morale e serenità, ultimamente smarrite, e che fa ben sperare per il prosieguo del campionato.

Campionato difficilissimo in una classifica che raggruppa parecchie squadre nel giro di tre punti, tanto che potrebbero tra qualche domenica o battersi per un posto in Coppa Uefa oppure per la retrocessione (escluse naturalmente solo Inter e Milan, in lotta per lo scudetto e il Pescara quasi ormai spacciato).

L'Inter aumenta il suo vantaggio nei confronti del Milan fermato sul pareggio da una Roma che applica sempre meglio la «famosa» zona e la tattica del fuorigioco. Delude nuovamente il Perugia che sembrava ultimamente una squadra rinata e capace di inseguire le due milanesi. La sconfitta di Catanzaro invece ha ridimensionato le ambizioni degli umbri.

Pareggio senza infamia e senza lode per la Juventus a Bologna, che non risolve i problemi dei bianconeri chiamati domenica prossima a battere assolutamente il Catanzaro per non vedersi invischiati in una lotta per la retrocessione che nessuno, nemmeno il più pessimista, avrebbe pronosticato ad inizio di stagione.

Claudio Sala

Due sono gli argomenti che hanno polarizzato l'attenzione degli sportivi la scorsa settimana: la riapertura delle frontiere e la crisi della Juventus. Per quanto riguarda gli stranieri, le società professionistiche in una votazione che si è svolta in Lega hanno espresso il parere contrario, fatta eccezione per la Juventus, il Napoli, il Milan e l'Udinese con alcune astensioni tra cui quella dell'Inter. A tale proposito se capisco il voto contrario delle società di B, le quali vedrebbero diminuire le possibilità di piazzare i loro «gioielli» in quelle di categoria superiore, non comprendo invece il comportamento dei club di serie A che con la venuta degli assi stranieri avrebbero la possibilità di offrire ai propri tifosi novità che sicuramente influirebbero sull'incremento degli incassi.

A parer mio questo voto contrario è dettato da motivi puramente opportunistici, in quanto ben conoscendo l'inevitabilità del provvedimento alla apertura delle frontiere perché imposto dalle leggi della Comunità europea di cui l'Italia fa parte, i presidenti hanno voluto fornire all'opinione pubblica l'aspetto di persone coscienti del difficile momento che attraversa il nostro Paese.

Per quanto riguarda lo stato attuale della Juventus, si è fatto un gran parlare e molto anche a sproposito; sono state coinvolte persone, molte delle quali ex calciatori, il cui parere ha ferito noi calciatori, direttamente interessati, ma anche chi riesce a conservare un briciolo di buon senso in tutto questo caos, io credo che supremo dimostrare l'attaccamento alla maglia che rappresentiamo uscendo in gran fretta da queste situazione difficile.

Beppe Furino

DIESEL O BENZINA BERLINA O WAGON

VIENI A PROVARE LE NUOVE VOLVO E LA LORO

SICUREZZA DINAMICA

Quella sicurezza completa, e non solo attiva e passiva, che ti farà gustare il piacere della guida chilometro dopo chilometro in qualsiasi situazione. Grazie alla "Sicurezza Dinamica" saprai sempre come si comporterà la tua VOLVO di fronte alle difficoltà.
La Qualità VOLVO è fatta anche di questo.

VOLVO

Valenza Po (Alessandria)	**RAITERI E CALIZZANO** Via Martiri di Cefalonia, 29 - Tel. 91454
Asti	**CONSULAUTO MAGGIORA** di G. Maggiora Via E. Filiberto, 12/14 - Tel. 55377
Biella	**GARAGE CENTRALE s.n.c.** di Pagella e Donis Corso Europa, 6 - Tel. 29850
Alba (Cuneo)	**F.lli VEGLIO** Via Rossini, 12 - Tel. 4811
Cuneo	**V.A.R. s.r.l.** Corso De Gasperi, 21/23 - Tel. 55466/55467
Borgomanero (Novara)	**FONTANA GIUSEPPE** Via Novara, 95 - Tel. 81944
Novara	**TOTAUTO s.r.l.** V.le Roma, 34 - Tel. 453900
Torino	**ZUAN-CAR s.r.l.** Corso Matteotti, 61 - Tel. 517983/530324
Vercelli	**BRICCO ANTONIO** Via Monviso, 43 - Tel. 392150

I fatti della politica

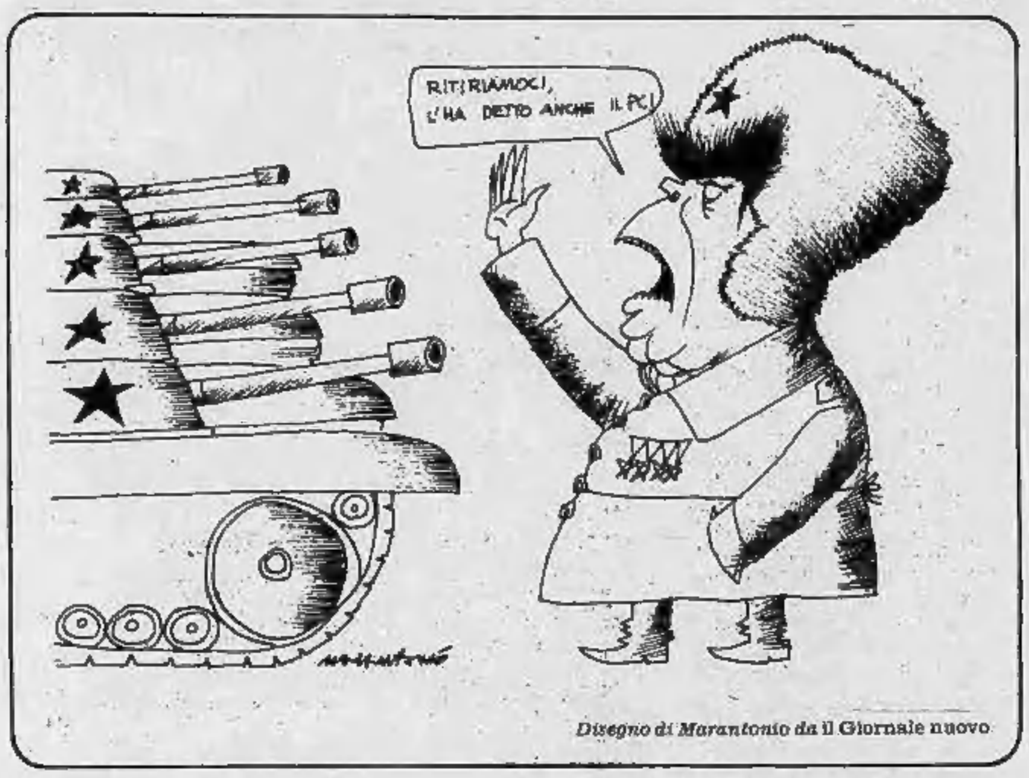

Disegno di Marantonio da il Giornale nuovo

Rimpasto ministeriale

■ Dopo l'annuncio ufficiale dato alla Camera (nella seduta di lunedì pomeriggio) e dopo il giuramento nelle mani del Presidente della Repubblica (avvenuto sempre lunedì), i tre nuovi ministri, degli Esteri, on. Attilio Ruffini, della Difesa, on. Adolfo Sarti e dei Rapporti con il Parlamento, on. Clelio Darida, hanno iniziato immediatamente il loro lavoro nei rispettivi dicasteri — annota *Il Popolo* —. Gli impegni di più immediata scadenza riguardano il nuovo ministro degli Esteri. Nel primo pomeriggio di lunedì, Ruffini, dopo aver fatto visita all'ex ministro Malfatti in una clinica dei Castelli romani, si è recato subito alla Farnesina per una prima presa di contatto con i più stretti collaboratori. Poi, i preparativi per la partenza per Bruxelles e Strasburgo.

Disegno di Manetta da la Repubblica

Riforma editoria

● Ci sono volute tre ore, ieri pomeriggio alla Camera, per votare (e respingere) i primi due emendamenti presentati all'articolo 1 della riforma dell'editoria — riferisce *l'Unità* —. L'ostruzionismo radicale continua a imporre alla legge un cammino estremamente lento e tortuoso. Soltanto sul primo articolo, infatti, sono stati presentati 38 emendamenti e subemendamenti: la maggior parte dei quali recano le firme dei deputati radicali e di una pattuglia missina. Se ieri il sabotaggio radicale ha mancato l'obiettivo più pericoloso — rinviare nuovamente il dibattito — lo si deve alla massiccia presenza dei deputati nell'aula di Montecitorio.

Sciopero generale

■ Massiccia in tutta Italia è stata, ieri, la partecipazione allo sciopero generale indetto dalla Federazione unitaria Cgil Cisl Uil — riferisce l'*Avanti!* —. Tutte le categorie si sono astenute per otto ore dal lavoro, esclusa quella degli addetti ai trasporti pubblici, che si è fermata solo fino all'inizio del turno delle otto del mattino, rendendo così possibile lo spostamento dei cittadini durante la giornata. Anche alle varie manifestazioni indette nelle maggiori città si è avuta una notevole partecipazione, nonostante il maltempo.

● Il tempo non ha favorito — scrive *Avvenire* — lo sciopero generale di ieri: in tutta Italia pioggia, vento e neve hanno ostacolato manifestazioni che, con qualche eccezione, o sono state annullate o sono state ricondotte in luoghi chiusi come cinema e teatri. Come in precedenti occasioni, l'affluenza alle manifestazioni e ai comizi è stata modesta, mentre la partecipazione allo sciopero nelle grosse aziende industriali del Nord (come a Torino dove, secondo i sindacati, ci sono state punte del 90-95% di astensioni) è stata elevata. Migliaia di lavoratori, di studenti, di gente di ogni ceto sociale hanno comunque partecipato alle iniziative decise dalla Federazione Cgil Cisl Uil contro la linea di politica economica del governo. A parte i dati sullo sciopero, sempre contrastanti tra di loro (i sindacati autonomi come la Cisas hanno affermato che lo sciopero è fallito), l'impressione è che l'astensione dal lavoro abbia avuto successo nell'industria, meno nel credito; poco nel commercio e negli enti statali come i ministeri, pochissimo nelle scuole. I trasporti, come è noto, hanno funzionato praticamente in maniera regolare in quanto i lavoratori del settore sono stati esonerati.

La lotta al terrorismo

■ «Episodi anche recenti ammoniscono che la partita con il terrorismo non è chiusa e che il fenomeno rimane l'obbiettivo primario dell'azione dello Stato». E' scritto nella relazione che il presidente del Consiglio Cossiga ha inviato al Parlamento sulla «politica informativa e della sicurezza», relativa al semestre maggio-novembre '79. In sostanza il documento dà conto del positivo lavoro svolto dal Comitato interministeriale di coordinamento tra Cesis, Sismi e Sisde, pur avvertendo che tra questi servizi permangono «incertezze e perplessità in ordine alle rispettive competenze e funzioni, derivanti da qualche lacuna e indeterminatezza, anche in ordine alla configurazione di detti organismi e al modello generale di organizzazione adottato, che non è possibile colmare né con direttive e istruzioni, né con azioni politico-amministrativo».

Le lettere dei lettori

Per lui non esiste!

Ma dov'è questa stangata? Ho fatto dei calcoli: la mia famiglia pagherà come prima la luce; usando meno il telefono, faremo una patta; col riscaldamento a metano, si spenderà come prima; l'auto l'userò di meno (qualche gita in meno, qualche giro ozioso abolito e più treno). Ma dov'è la stangata per tante famiglie? Invece di aizzare la gente a distruggere le centraline Sip, ecc., perché i sindacati e i giornali non dicono la verità? L'aumento della benzina, si pensava più alto (a 800, a 700 lire il litro, scrivevano alcuni quotidiani): e allora perché tanti piagnistei?

Antonio Mozzini

Evasioni al ristorante

Premetto che non ho gestioni di ristoranti o alberghi ma che voglio esprimere un giudizio sulla nuova normativa dell'Iva alberghiera perché ho dedicato tutta la mia vita attiva all'organizzazione di viaggi e allo sviluppo del turismo di massa. Ma da chi è partita la decisione che ha decretato l'obbligatorietà della ricevuta fiscale in alberghi e ristoranti?

Penso che evasioni d'incasso nei locali pubblici ne esistano, come in tutti i rami del commercio e, forse, anche di più. Lo sanno però, coloro che non sono del mestiere, quante uscite forzatamente «nere» ci sono? Quanto personale «volante» non può o non vuole apparire? Il cameriere operaio o studente che lavora nelle ore libere, il pensionato tuttofare, i familiari vecchi o minorenni che aiutano nelle «retrovie». Vi sono poi i generi comprati senza fattura (frutta, verdura, uova, ecc.) direttamente dal contadino che sono genuini e fanno contenere i costi. Dirà allora il competente: «Perché non fare tutto alla luce del sole?». Se si arriverà a gestire un ristorante con i criteri di un'industria o di un negozio, con orari fissi e uccidendo l'estro creativo e l'entusiasmo dell'artigiano culinario, vedremo arrivare in tavola pasti preconfezionati come nelle mense aziendali ed i prezzi, per qualche specialità, diventare assurdi. Solo i miliardari potranno permettersi il lusso di un buon pasto ed il turismo, stimolato anche dalla buona cucina regionale italiana, ne verrà seriamente compromesso.

Ma non si capisce che solo una passione innata sostiene chi gestisce un ristorante e che la maggioranza dei gestori si assoggetta ad orari impossibili, dedicando ogni energia ed ogni guadagno al miglioramento del proprio locale che è quasi sempre l'unica ragione di vita? Ma dov'è la classe degli arricchiti in questo ramo? L'ex cameriere o l'ex cuoco, che diventa padrone dopo anni e anni di sacrifici, lascia un locale ben avviato che, quasi sempre, chi gli sottentra sperando in facili guadagni, fa affondare miseramente per non aver considerato l'abilità ed il super-lavoro del suo predecessore. Quanti casi potrei citare! Quasi tutti i grandi alberghi considerano, a ragione, un passivo il ristorante interno. L'eccessivo costo delle camere, molte volte, viene determinato dal fatto che deve assorbire il deficit del ristorante esistente per il prestigio dell'albergo e per la comodità dei clienti. Senza il sacrificio del nucleo familiare gestore, l'utile di un ristorante non esiste. Altre nazioni, come Svizzera e Germania, ben più fiscali della nostra ma con persone veramente competenti al posto giusto, si sono ben guardate dal commettere simili errori. Persino negli Usa, dove il fisco fa tremare, non esiste l'obbligo, ma s'invoglia il cliente a richiedere la fattura perché gli si permette di detrarre ogni spesa comprovata dalla denuncia annuale dei redditi. Cosa succederà in Italia dopo l'applicazione del conto obbligatorio? A mio giudizio verrà il caos nelle piccole trattorie, cliente e gestore si accorderanno sull'evasione con grave scorno per la legge a cui tutti dovrebbero rispetto, vi sarà una spinta al rialzo dei prezzi ed all'inflazione perché esisterà una valida scusa, verrà messo, infine, un altro robusto bastone tra le ruote di questo nostro traballante carrozzone del turismo che è sostenuto, quasi unicamente, dal sacrificio di migliaia di piccoli imprenditori unitamente a quello dei loro familiari.

Cesare Battaglini

Il babau del petrolio

Le vicende petrolifere stanno assurgendo a toni altamente beffardi, a cominciare dalla «spietata rivalsa» dei beduini verso il potere industrializzato, imperniato sulla tecnologia energetica.

I miserabili cammellieri di una volta sono passati al contrattacco, dettano legge dall'alto delle incommensurabili ricchezze del sottosuolo e regolano prezzi ed esportazioni a piacimento. Quanto tempo durerà la pacchia degli emiri, re e colonnelli? A detta dei veggenti non oltre un ventennio!

Frattanto, per arginare la folle ascesa dell'«oro nero» si va contrapponendo un'altrettanto insensata impennata dell'«oro giallo» ma le conseguenze inflazionistiche sono sconfortanti, hanno già sconvolto il sistema monetario internazionale.

Anche i nostri avi tentarono di colonizzare il deserto, innalzarono case, scuole e ospedali, costruirono strade, riassestarono la primordiale agricoltura però dimenticarono, per colmo di trascuratezza, di sfruttare il prezioso liquido che avevano sotto i piedi!

E se i «nuovi ricchi» decidessero di tagliarci i viveri oppure di razionarceli? Moriremo tutti assiderati durante il prossimo inverno o faremo ricorso alle antiquate stufe, senza legna da ardere?

L'andazzo dei fatti non sembra comunque preoccupare i fabbricanti d'auto i quali sfornano, senza requie, milioni e milioni di «scatolette a quattro ruote» che il pubblico s'affretta ad acquistare perché è radicata la certezza che le macchine funzioneranno sempre, pur col prosciugamento dei pozzi di carburante. Altre fonti alternative ci salveranno in extremis, nessun potente riuscirà a ostacolare il corso naturale dell'evoluzione, così tuonano «i cervelloni» che ci hanno ridotto alla pari delle marionette!

Federico Anselmino, Torino

La tèra a l'ha tramblà

La scossa di terremoto verificatasi a Torino nei giorni scorsi non ha suscitato solo panico ma anche poesie. Pubblichiamo la lirica in piemontese della lettrice Giuseppina Fagnano Gonella.

Fin-a la tèra, stofia, a l'ha dit «basta»,
e, sota 'd noi, con rabia, a l'ha tramblà,
nen për paura, ma come avertiment
për lon che, scarpisand-la, a l'ha penà!

A veul scrolé d'adòss lon ch'a-j fà 'd mal; ël peis dla gentaja con le soe rivolussion,
a veul pi nen savèjne 'd soporté
'n carich trop grev, pien ëd tribulassion.

A l'ha amparà 'dcò chila a fermiolé,
a na peul pì 'd patì tanti torment;
e a serca, arsàutand, ëd fé capì
le soe soferense, ël so lament!

Speroma che, dòp sto socrolon
ansema al rest an ven-a pa a manché
nen mach la sicurëssa ëd nostra vita
ma 'dcò l'apògg dla tèra sota ij pé!

E adess... con chi podoma pijess-la?
stavòlta pròpi con ën gram destin,
che, mach con ël taramòt ch'a l'ha mandane,
a l'é riessì a fé tramolé Turin!

Giuseppina Fagnano Gonella, Torino

Da un settimanale all'altro

da «L'Europeo»

Il pomodoro? Vale miliardi

Giovanni Marcora — scrive «L'Europeo» — ministro dell'Agricoltura e delle Foreste, rischia di salire, agli onori dell'altare. In un'ampia zona delle province di Napoli e di Salerno, tra il corso del fiume Sarno e quello del Sele, cioè tra Pompei e Battipaglia, il suo nome viene ormai avvicinato a quello di san Gennaro. Gli industriali conservieri sono entusiasti, i mafiosi esultano. «Marcora ci ha salvati», dicono. Ed hanno ragione. Il ministro dell'Agricoltura ha fatto piovere nel 1978 su questa terra del Sud 150 miliardi di lire della Cee; nel 1979 i miliardi sono diventati 300 e quest'anno forse si raddoppieranno ancora. E' stato un vero miracolo: il pomodoro si è trasformato in oro. Lo chiamano, con una venatura di rivincita nel tono della voce nei confronti degli arabi padroni del petrolio, «l'oro rosso».

Le aziende conserviere della Campania, che inscatolano pelati e concentrato di pomodoro, oltre che marmellata di pesche, sono 194 ma la maggior parte di esse, ben 127, è raccolta in un'area ristretta del Salernitano, tra Angri, Nocera Inferiore, Nocera Superiore, Pagani e Pontecagnano. Dovrebbe essere una felice isola di industrializzazione meridionale, con una distribuzione di reddito capillare. E invece è un'incredibile sacca di depressione economica: sui grandi cortili contadini neppure pavimentati dei centri urbani si affacciano case fatiscenti la cui costruzione risale ad almeno un secolo fa. Nel mezzo vi scorrono rigagnoli di fogna, scorrazzano bambini seminudi. E' la sacca protetta dai grandi notabili democristiani del collegio elettorale Salerno - Avellino - Benevento: Bernardo D'Arezzo, fanfaniano di ferro, ministro del Turismo e dello Spettacolo; i basisti non più tanto amici Ciriaco De Mita e Gerardo Bianco.

Mercato con slancio

TORINO — Il mercato è entrato nel vivo delle scadenze tecniche. Oggi infatti si è conclusa la risposta premi che ha consentito il quasi totale ritiro delle partite prenotate. La Borsa è apparsa bene intonata anche nell'odierna riunione; i recuperi di ieri sono stati così confermati ed anzi, in molti casi, ampliati. Anche l'attività è apparsa in deciso aumento con scambi particolarmente attivi per Fiat, Olivetti, Toro priv. e Ifi. Recuperano i chimici che, caso Montedison a parte, progrediscono discretamente. Buoni anche i miglioramenti conseguiti dai finanziari; in evidenza le Bastogi (+2 per cento), le Ifi (+4 per cento) e le Ifil (+4 per cento). Appaiono cedenti, invece, Sip e Stet, che perdono rispettivamente il 3 e il 2,5 per cento. Nuovi sensibili progressi invece per i bancari il cui rialzo, mediamente, si può misurare intorno al 4 per cento. Stabili i valori locali, dove, tuttavia, è da segnalare l'eccezionale rialzo delle Isvim (oltre il 40 per cento).

Nel comparto obbligazionario, scarsa attività — con prezzi lievemente cedenti.

Fiat ord. 1972, 1971, 1967. Fiat priv. 1624, 1625.

MILANO

Borsa attivissima. Il mercato azionario ha superato la risposta premi di slancio senza registrare flessioni o mutamenti nella quota. La scadenza che ha presentato vari motivi di interesse e l'allargamento degli scambi nel settore assicurativo hanno contribuito all'andamento del mercato ed i cospicui margini di utili scaturiti dall'acquisto di premi di Italcementi, Centrale Interbanca, Eridania, Metalli, Mediobanca, Rinascente e soprattutto le Olivetti, hanno permesso un completo ritiro di questi titoli. Si è notata inoltre un'alta percentuale di ritiri per Bastogi e Montedison. Qualche delusione è venuta invece dalle due Fiat abbandonate per oltre il 50 per cento e da Finsider e Italsider totalmente abbandonate.

La seduta ha così rispecchiato l'andamento della scadenza. I grossi valori patrimoniali sono generalmente rafforzati con le Ras a metà Borsa a quota 113.400, Interbanca 14.400, Centrale 7450, Ifi 2590 e Generali 48.200. Movimenti alterni nei titoli meno rappresentativi. Poi il mercato ha messo in evidenza una buona sostenutezza di Italcementi a 20.200, di Saffa a 6555 e di Bastogi a 721. Ben tenute sono apparse le Montedison, piuttosto calme le Fiat che hanno risentito dell'abbandono parziale dei premi. Il listino ha così presentato un quadro leggermente irregolare con rialzi e ripiegamenti moderati ma nel complesso il mercato ha beneficiato di un certo ritorno del denaro alla ricerca di un investimento al di fuori dell'oro giunto ormai a quota 20 mila lire al grammo. Chiusura sui livelli mediomassimi della giornata. Dopo Borsa quasi stabile. Il settore del reddito fisso è apparso leggermente trascurato con variazioni minime e buona tenuta dei Buoni del Tesoro.

Ecco le quotazioni:

Abeille 15.650; Aedes 3055; Alleanza 16.450; Bastogi 719; B.co Roma 11.501; Beni Imm. or. 499; Beni Imm. pr. 380; Breda 1180; Burgo or. 7740; Burgo pr. 5850; Caffaro 405,50; Cantoni 7650; Carlo Erba or. 2251; Carlo Erba pr. 1188.

Cascami 6500; Ciga 2411; Coge 1566; Comit 12.490; Comp. Milano or. 9300; Comp. Milano pr. 6740; Comp. Toro or. 11.990; Comp. Toro pr. 5720; Cond. Acqua 220; Credit 1560; Cucirini 3015; Dalmine 160; E. Marelli 354; Eternit 610; Falk or. 3260; Falk pr. 2510.

Finmare 87,50; Finsider 86; Fisac 1984; Fond. Incendio 7430; Fond. Vita 28.700; Generalfin 913; Generali 48.500; Gilardini 4021; Gim 3251; Ginori 100; Ifil 3902; Imm. Roma 67,75; Iniziativa 8950; Interbanca 14.400; Invest 1960; Isvim 5490; Italcable 4950; Italcementi 20.320.

Italgas 791; Italia Ass. 17.300; Italsider 245; La Centrale 7680; L'Ausiliare 4850; Lepetit or. 29.900; Lepetit pr. 28.600; Linificio 668; Liquigas 30; Magneti M. 601; Magona 2350; Marzotto 1380; Mediobanca 46.500; Metalli 3470; Mira Lanza 18.850; Mondadori pr. 3690.

Olcese 48; Olivetti or. 1689; Olivetti pr. 1505; Pacchetti 78; Perlier 1100; Pierrel 869; Pirelli e C. 1845; Rinascente or. 117; Rinascente pr. 72; Risanamento 6460; Rumianca 320.

Saffa 6600; Sai 12.020; Sarom 901; Sifa 666; Sip 1125; Sme 1900; Stamati 7300; Standa 1451; Stet 1424; Tecnomasio 462; Trafilerie 700; Un. Manifat. 14.320.

Principali oscillazioni della mattinata: Generali 48.000, 48.200; Fiat 1960, 1965, 1960; Fiat priv. 1610,1620; Montedison 177, 175,50; Viscosa 650; Olivetti 1505; Toro 12.000, 11.990; Sai 12.020; Ifi priv. 2590; Rumianca 320.

Prezzi informativi: Sterlina oro vecchio 170.000, 190.000; Sterlina oro nuovo 190.000, 220.000; Marengo svizzero 150.000, 170.000; Oro fino 17.700, 18.000; Argento 1.100, 1.170.

GENOVA

Mercato azionario selettivamente sostenuto con pochi scambi.

Centrale 7.400; Generali 48.250; Ras 113.300; Meridionali 718; Nai 565; Viscosa or. 650; Viscosa pr. 400; Finsider 85; Italsider 248; Fiat or. 1968; Fiat pr. 1622; Sip 1157; Montedison 175,50.

TOKYO — Il dollaro ha perduto terreno sul mercato di Tokyo, concludendo la seduta odierna a 238,80 yen, contro i 240,10 della chiusura di martedì a New York. Il mercato di Tokyo ieri è rimasto chiuso per una festività nazionale.

Stamani la moneta americana aveva aperto a 240,00 yen, toccando nel corso della giornata il livello minimo di 238,30. Relativamente elevato il volume degli scambi.

Inflazione e disoccupazione

● Un quadro agghiacciante di disoccupazione e di inflazione è stato tracciato dalla Confindustria ai sindacati confederali nel caso in cui vengano a verificarsi alcune ipotesi: «raffreddamento» della scala mobile, libertà di ricorso al lavoro notturno, festivo e straordinario, eliminazione dei «tempi morti» nelle lavorazioni, riduzione dell'assenteismo, aumento della mobilità interna, ripristino dei contratti di lavoro a termine.

LE AZIONI A TORINO

ALIMENTARI		
Eridania	4540	4540
Romana Zuccheri	70	70
Florio	433	433
Alivar	5500	5500
MINERARI ED ESTRATTIVI		
Sifa	675	678
Talco & Grafite	38200	38200
COMUNICAZIONI		
Autostrada To-Mi	1020	1020
N.A.I.	550	550
Torino-Nord	74 75	74 75
SIP	1150	1115
Italcable	4760	4950
Alitalia	1150	1150
IMMOBILIARI		
Ferco	199	197
Risanamento	6350	6350
Beni Stabili	—	—
B.I.I.	450	450
B.I.I. priv.	340	340
Immobiliare Roma	70	69
Imm. Agr. Vittoria	8950	8950
I.P.I.	—	2500
Isvim	3925	5500
CHIMICI		
Montedison	175 50	175 50
Liquigas	27 75	28 50
Liquigas priv.	29	28
Liquigas risp.	24	24
SAFFA	6450	6555
Saffa risp.	6300	6300
SAIAG	1385	1385
Schiapparelli	540	540
Paramatti	880	850
Mira Lanza	17800	18850
ANIC	10	10
Rumianca	358	295
Italgas	783	800
Pierrel	864	864
FINANZIARI ASSICURATIVI		
Interbanca	13250	14100
Mediobanca	44600	47050
Comit	11750	12100
Banco Roma	10650	11300
Credito It.	1510	1570
La Centrale	7250	7400
S.M.E.	1900	1900
STET	1447	1411
Finsider	87	87
Piemonte Finanz.	1990	2030
Invest	2000	2000
Mittel	980	980
Bastogi	705	721
IFI priv.	2510	2615
Pirelli & C.	1900	1900
Pirelli Spa	680	680
GIM	2900	2900
Ifil	3850	4000
SAROM	1365	870
Assicur. Toro	10800	12000
Assic. Toro pr.	5175	5800
Generali	48650	48050
S.A.I.	12250	12350
RAS	112900	113000
Ass. Milano	8750	8160
Ass. Milano priv.	8550	8700
Latina	800	850
Latina priv.	380	380
METALMECCANICI		
Fornara	300	300
Westinghouse	18000	18005
Nebiolo	—	—
Italsider	245	245
Dalmine	170	170
Olivetti	1635	1675
Olivetti priv.	1450	1515
FIAT	1868	—
Fiat priv.	1624	—
Terni	—	—
E. Marelli	345	345
Magneti Marelli	810	805
Metalli. Ital.	2850	3500
Castagnetti	1065	1075
Gilardini	3960	3960
Graziano	1200	1220
TESSILI		
Cot. Cantoni	7700	7700
Montefibre	—	—
Montefibre priv.	—	—
Fisac	1990	1690
Borgosesia	3550	3550
Borgosesia risp.	2115	2115
Viscosa	648	648
Viscosa priv.	395	395
DIVERSI		
Carliera Italiana	427	427
Burgo ord.	7400	7450
Burgo priv.	5680	5750
Pacchetti	79	79
CIR	9500	9500
Acque Potabili	670	670
Acqua Roma	215	215
Eternit	595	595
Eternit pref.	590	590
Rinascente	113	119
Rinascente priv.	68	62
Ciga	2350	2350
Ceramica Pozzi	110	110
Unicem	6100	6100
Silos	2800	2800
OBBLIG. CONVERTIBILI		
B.I.I. 7% 73/88	68	68
G.I.M. 6% 73/88	100 50	100 50
Pirelli 5%	—	—
M. Fingest 7% 72	—	—
M.C.E. 7% 73/88	78 30	78 30
M. Visc. 7% 73/88	89	89
M.S. Spirito 7% 73	97 80	97 80
M. Fibre 7% 73/88	74 30	74 30
Metalli 6% 73/88	103	103
Liquigas 7,50% 70	—	—
Liquigas 7,50% 71	—	—
Liquigas 7,50% 72	—	—
Liquigas 7% 73/93	—	—
Iri Stet 7% 73/88	81 50	81 50

REDDITO FISSO A TORINO

Titoli	15-1	16-1
VALORI DI STATO		
Rendita 5%	65 10	65 10
» cont.	65	65
Red. 3½% '34	—	—
» cont.	—	—
Pr. ricost. 3½%	—	—
» cont.	—	—
» 5%	—	—
» cont.	—	—
Pr. Red. 5% Tr.	—	—
» cont.	—	—
Riforma Fond. 5%	—	—
» cont.	—	—
Pr. Red. 5% '54	—	—
» cont.	—	—
Pr. Ed. Sc. 5½ '67	88 60	88 60
» cont.	88 50	88 50
» 5½ '68	85 10	85 10
» cont.	85	85
» 5½ '69	81 60	81 60
» cont.	81 50	81 50
» 6% '70	79 10	79 10
» cont.	79	79
» 6% '71	76 10	76 10
» cont.	76	76
» 6% '72	75 10	75 10
» cont.	75	75
» 9% 75/90	79 10	79 10
Cer.C. T. 5,50% 78	—	—
Cer.C. T. 5,50% 79	—	—
B.T.N 5% 1978	—	—
» 5½% '79	—	—
» » '80	—	—
» » '82	86 50	86 50
B.T.Q. 7% 1978	—	—
B.T.Q. 9% 1979 I	—	—
B.T.Q. 9% 1979 II	—	—
B.T.Q. 9% 1980	—	—
B.T.Q. 10% 1981	97 50	97 30
OBBLIGAZIONI		
ENEL 6% '66 II	77 80	77 80
» » '69 II	71 70	71 70
» 7% '73	68 50	69
Enel 74 indicizz.	128	126
I.R.I. 5% '65	84	84
Autostrade 6% '69	68	68
» 7% '72	77	77
OO.PP. 6%	59 75	59 60
» 7%	61 20	60 80
OO.PP.I.St. 6% IV	69	70 80
» » 7% IV	70 80	69 40
» Anas 6% '66	58 20	58 20
» » 7% 72 I	59 50	60 10
» Aut. 7% II	60 40	60 40
FF.SS. 6% '67	75	75
» 7% '72 II	69 30	69 30
AFS 7% '70	71	70 60
P.S.A. 6% Sp VIII	72 50	72 50
» 7% II	71	71
ICIPU vent. 6%	74 50	74 80
» » 7% I	73	73
Imi XXVI 6%	75 10	75 05
» XXIX 7%	74	75 50
» XXXIII 7%	75 80	75 80
Imi spec. 6,50% '64	87 30	87 30
Isveimer 5,50 '63 8°	—	—
» 6% '64 9°	—	—
» 7% '71 19°	78 50	78
Torino Aem 5,50 50	81	81
Torino Aam 5,50 52	81 50	80 50
S. Paolo 5%	85	85
» » conv. 6%	67 50	67 50
S. Paolo 6%	62 50	62 50
» O.P. 6% ex 5%	60 50	60 50
» » 6%	60 50	60 50
Banco Napoli 6%	85 70	85 70
Banco Sicilia 6%	95	95
M.C.C. 7% '71/'79	—	—
Cr. I. Sar. '69 6%	84 80	84 80
» » '70 7%	85	84
Cassa R.P.L. 6%	59 70	61 20
M. Paschi 6%	95	95
F. Piem. V.A. 6%	61	61
Fiat 5,50% '80	97 70	97 70
Olivetti '62 5,50 2°	95 10	95 10
Catini 5,50% '62	95 90	95 90
Viscosa 6% '64	85	85
Rumianca 5,50 '62	89	89
Viberti 7% '59 II	—	—
Riv 5,50%	70	68
Lancia 5,50% '62	95	93 50
Tor. Sav. 5,50%	92	92
OBBLIG. CONVERTIBILI		
Rumianca 5%	50	—
Mediob. Fing. 7%	—	—
» Sip 7%	90 90	90 90
» S. Visc. 7%	88 50	88 50
Liquigas 7½% '70	37	37
Iri Stet 7% 73-88	81 20	81 20

Ritocco delle tariffe aeree

● Nuovo «ritocco» delle tariffe aeree internazionali dal prossimo primo aprile. L'aumento, che può essere «lineare» (ovvero uguale per tutte le rotte) oppure molto più probabilmente, differenziato (a seconda delle rotte) verrà fissato a Ginevra, ove da ieri sono riuniti i rappresentanti delle compagnie aderenti alla Iata (Associazione del trasporto aereo).

Troppi alimenti dall'estero

● Gli italiani hanno speso più di 24 miliardi di lire al giorno nel 1979 per importare generi alimentari. E' una cifra che cresce di anno in anno e non soltanto sotto la spinta dell'inflazione.

Nuovo scatto della contingenza

● Da febbraio la contingenza dovrebbe scattare di otto punti, pari a 19.112 lire in più nelle buste-paga di febbraio, marzo e aprile. La previsione è stata formulata alla vigilia della seconda riunione, delle tre necessarie per calcolare gli scatti trimestrale, che si terrà in settimana all'Istat.

La famiglia e le tasse

● Un sistema che tenga conto della consistenza del nucleo familiare nella determinazione delle imposte sul reddito da pagare verrà probabilmente introdotto anche in Italia. L'ipotesi è allo studio al ministero delle Finanze dove si sta lavorando per mettere a punto un meccanismo che permetta di rendere più equo nei confronti della famiglia l'attuale sistema di tassazione.

In rialzo anche il platino

■ Il rialzo dell'oro ha fatto lievitare anche i prezzi del platino che ha toccato il livello di 845 dollari per oncia contro un primato precedente (stabilito il 3 gennaio scorso) di 805 dollari. Rispetto a lunedì scorso, le quotazioni del platino sono salite di 55 dollari. Il prezzo attuale è più che doppio rispetto a quello indicato dai produttori (420 dollari).

Il deprezzamento della lira

● Il tasso di deprezzamento della lira verso tutte le valute è rimasto praticamente immutato: 44,35 contro il precedente 44,34. Senza variazione a 27,67 quello nei confronti del dollaro: che ieri valeva 803,25 lire.

I titoli della Popolare a quasi 60 mila lire

Forti guadagni per i novaresi con azioni della banca cittadina

NOVARA — Per i risparmiatori, in questi tempi difficili, rimane una via ancora valida: i titoli. In poco più di un anno essi hanno almeno raddoppiato il loro valore in borsa. In questi primi giorni dell'80, contemporaneamente alla «discesa libera» del dollaro e all'escalation del prezzo del greggio decretata dai paesi produttori, i titoli del «mercato ristretto» (sono in tutto 28) hanno fatto registrare ancora un passo avanti.

I più richiesti sono le azioni delle Banche popolari, che stanno vivendo il loro momento magico andando letteralmente a ruba. Questo fenomeno proprio a Novara ha un suo interesse particolare: le azioni della locale Banca popolare nella corsa al rialzo fatta registrare in questi ultimi dieci anni stanno dando dei punti persino all'oro.

Gli azionisti sono quasi 80 mila e si tratta di gente che ha saputo fiutare bene la situazione e investire il proprio denaro come meglio non poteva. Un anno fa (gennaio 1979) un titolo della Bpn — valore nominale 500 lire, e cioè meno di un pacchetto di sigarette — quotava alla borsa ristretta la bellezza di 35.800 lire.

Alla fine dell'anno aveva già superato le 50 mila lire, e non è tutto: all'inizio della settimana scorsa, al mercato ristretto di Genova i titoli della Banca popolare di Novara erano saliti fino a 57.300 lire. Il giorno dopo, a Torino, ancora un aumento: 57.800.

m. s.

Le cinture di sicurezza per i piloti nascono in una fabbrica a Moncalieri

Uno dei collaudi più severi l'ha fatto Bruno Giacomelli, pilota di un'Alfa Romeo di Formula 1, nelle prove del G.P. d'Argentina, uscendo di pista a 250 km all'ora: le sue cinture di sicurezza hanno tenuto benissimo. Erano state fabbricate a Moncalieri, dalla Sabelt-Britax.

La Sabelt, azienda nata nel '72 e oggi «satellite» della holding Bsg International, centoventi dipendenti, produce circa un milione di cinture di sicurezza all'anno. Le fornisce, come primo equipaggiamento, a tutte le Case automobilistiche italiane. E un dieci per cento lo esporta. Così per il '79 ha dichiarato un fatturato di 9 miliardi di lire, il 35 per cento in più rispetto all'anno precedente.

La maggiore produzione, la Sabelt l'ha ottenuta potenziando gli impianti, assumendo nuovo personale. Per quest'anno è previsto un ampliamento dello stabilimento e un ulteriore miglioramento della produzione. Per raggiungere questi obiettivi è in corso un investimento di un miliardo di lire. Tra i progetti figura anche il lancio di nuovi modelli, all'avanguardia. Questi sono stati ottenuti grazie alla collaborazione dei piloti e dei direttori sportivi di squadre sia di Formula 1 sia di rally.

La Sabelt, oltre a fabbricare le cinture di sicurezza, commercializza tetti apribili per auto (li montano le Fiat 127 Top, ad esempio), seggiolini di sicurezza per bambini, una lampada di assistenza al quarzo, particolarmente utile in casi di emergenza.

I responsabili dell'azienda se da una parte guardano al futuro con fiducia perché l'Italia deve ancora mettersi in regola con le direttive Cee per le cinture di sicurezza, dall'altra sono preoccupati perché il loro settore può risentire della crisi dell'automobile.

r. bo.

Italia: meno 3,4%

È diminuito il raccolto del frumento

E' meno brillante che nel biennio precedente il consuntivo 1979 per il settore agricolo. La produzione vendibile è aumentata, secondo statistiche ancora provvisorie, di circa il 2% a fronte del 2,8% della media annua del periodo 1977-78, con un lieve rallentamento quindi nel tasso di crescita rispetto ai due anni passati.

Agli incrementi realizzati dalle coltivazioni vitivinicole e frutticole si sono contrapposti andamenti meno favorevoli per le altre colture (la produzione del frumento ad esempio, è diminuita del 3,4%).

Nel comparto zootecnico si registra un aumento più che discreto nella produzione di carne bovina, con qualche difficoltà invece per le carni suine e gli avicunicoli. Complessivamente le produzioni vegetali sarebbero aumentate dell'1,5% circa e quelle zootecniche del 2,5%.

Il succedersi di annate favorevoli nella produzione agricola ha avuto nel 1979 effetti positivi sulla bilancia commerciale dei prodotti destinati all'alimentazione, il cui deficit a valori monetari correnti è leggermente diminuito nei confronti dell'anno precedente. Le esportazioni infatti sono cresciuti in valore di ben il 41% nel gennaio-ottobre, mentre l'andamento delle importazioni è stato nettamente meno dinamico, essendo risultato del 16% appena.

STAMPA SERA

Temperatura ore 13 a Torino: +5 - Ieri max +2 min 0

SITUAZIONE: l'Italia è ancora interessata da un'area di bassa pressione. TEMPO PREVISTO: al Nord cielo coperto; al Centro e al Sud nuvoloso o molto nuvoloso. Piogge estese sull'Italia settentrionale. TEMPERATURA: stazionaria al Nord. VENTI: al Nord deboli o moderati da Est. MARI: agitati o mossi.

In Italia			Aosta	— 4	— 1	all'estero			Helsinki	— 7	— 1
Bolzano	— 8	+ 2	Alessan.	— 1	+ 3	Amsterdam	— 1	+ 2	Londra	+ 7	+ 8
Verona	— 1	+ 7	Asti	— 3	+ 2	Atene	+ 4	+11	Madrid	— 2	+13
Milano	— 2	0	Cuneo	— 5	— 1	Bangkok	+24	+33	Montreal	—15	— 9
Firenze	+ 5	+ 9	Novara	— 3	+ 2	Beirut	+ 9	+14	Mosca	— 7	— 2
Bologna	— 2	0	Vercelli	— 3	— 1	Bruxelles	— 1	+ 5	New York	— 1	+ 3
Roma	+ 8	+14	Biella	— 2	— 1	B. Aires	+19	+31	Oslo	—18	— 9
Napoli	+ 8	+16	Genova	0	+ 5	Il Cairo	+ 7	+20	Parigi	0	+ 5
Reggio C.	+12	+16	Imperia	+ 2	+ 7	Francoforte	— 5	+ 1	S. Francis.	+ 8	+13
Palermo	+15	+18	Savona	+ 1	+ 5	Ginevra	— 1	+ 1	Stoccolma	— 6	+ 2

Molti lettori hanno chiesto un «vademecum» della riforma

Piccola guida per chi si ammala

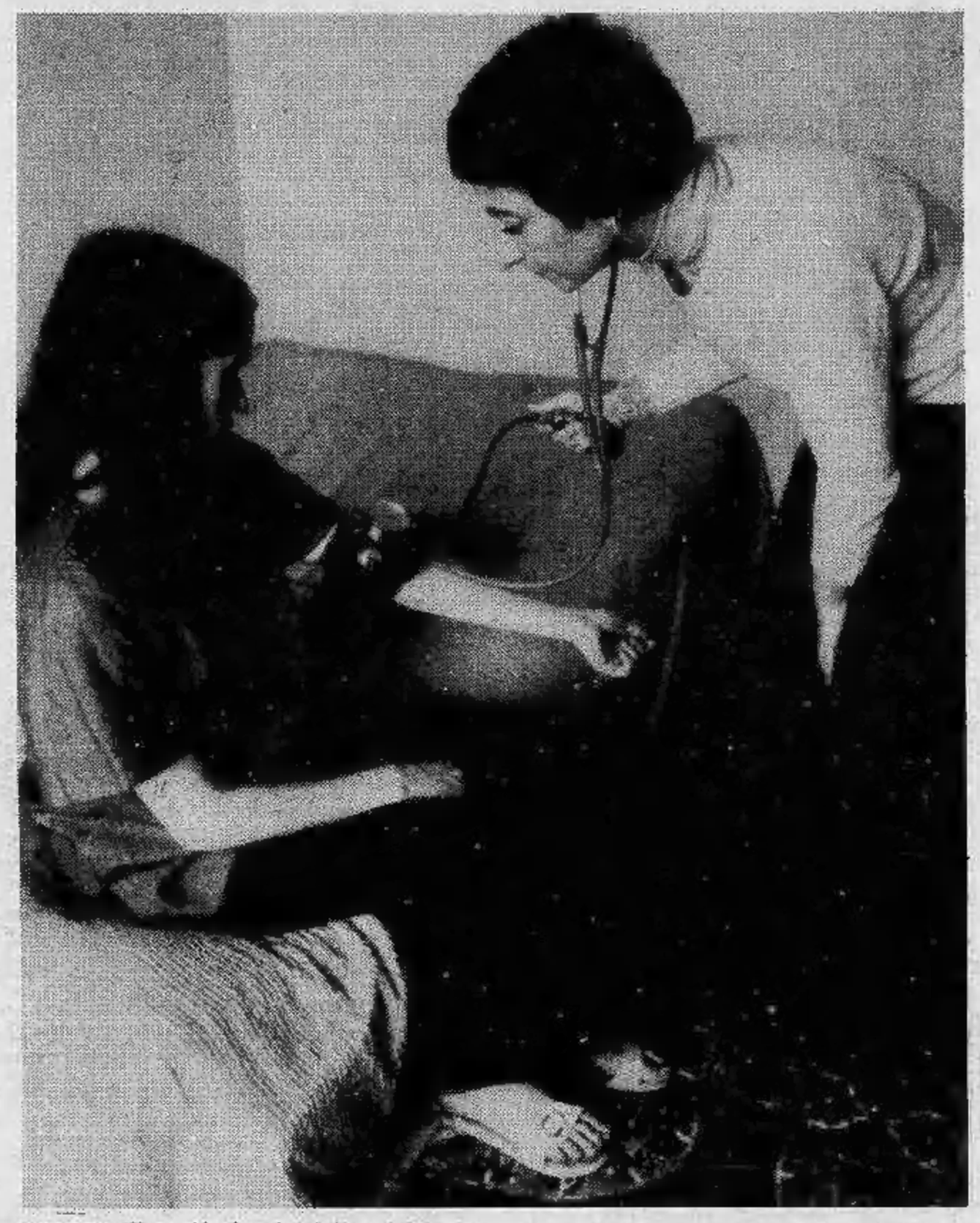

DAL 1° gennaio, com'è noto, è scattata ufficialmente la riforma sanitaria. Pur assicurando a tutti (anche a quei due milioni e seicentomila italiani che finora non avevano la mutua) un'assistenza sanitaria, il nuovo «Servizio Sanitario Nazionale» è partito tra mille difficoltà. Come potremo curarci d'ora in poi? Le incertezze del pubblico al riguardo sono tante, per cui riproponiamo una piccola «guida».

SCELTA DEL MEDICO — La scelta del medico di fiducia è la prima cosa da fare. Chi non l'ha ancora fatto deve recarsi «subito» alla SAUB (Struttura amministrativa unificata di base; si tratta, in pratica, della sede dell'ex Inam) più vicina e scegliere — consultando due distinti elenchi di sanitari convenzionati — il medico generico e il pediatra (per chi ha bambini fino a dodici anni). Per chi aveva già la mutua non dovrebbe cambiare nulla: il nome del proprio medico dovrebbe, in quasi tutti i casi, trovarsi negli elechi. Una volta alla SAUB, il cittadino dovrà esibire un documento d'identità e riempire un modulo. Il capofamiglia dovrà iscrivere se stesso e i familiari a carico: presentando uno stato di famiglia o rilasciando all'impiegato una dichiarazione sostitutiva. Non è detto che l'intera famiglia debba scegliere un solo medico: ogni cittadino maggiorenne ha diritto, infatti, di scegliersi il proprio medico di fiducia.

DUE PRECAUZIONI — E' opportuno prima di designare ufficialmente il medico, dare un colpo di telefono al medico stesso: per accertarsi che lui sia d'accordo o che, nel frattempo, non abbia superato il «tetto» dei 1500 pazienti. All'atto della scelta del medico, (mentre si consultano gli elenchi), è prudente annotarsi i nominativi di almeno un paio di altri medici convenzionati (possibilmente vicini alla propria abitazione) per fronteggiare la situazione (senza pagare) nel caso in cui il medico di fiducia fosse assente.

IN AMBULATORIO — Se il paziente è in grado di recarsi nell'ambulatorio del medico scelto, è opportuno prenotarsi. Sempre che la visita non sia urgente. Dopo la visita il medico può: prescrivere la cura, richiedere un accertamento dello specialista o, in caso di necessità, il ricovero in ospedale. Tranne che nei casi di incidenti o di fatti gravi, solo il medico di fiducia può fare queste richieste.

ORARI DEL MEDICO — Non esiste un vero e proprio orario di lavoro per il medico convenzionato. In teoria, egli dovrebbe dedicare quattro ore al giorno alle visite ambulatoriali e altre quattro ore a quelle domiciliari. Il medico convenzionato lavorerà solo cinque giorni alla settimana: non sarà tenuto ad aprire l'ambulatorio al sabato.

DI NOTTE, NEI FESTIVI, IL SABATO — Il paziente potrà rivolgersi alla Guardia medica notturna e festiva che in molti luoghi è già stata istituita e che, ora, le Regioni dovranno estendere a tutte le Unità sanitarie locali. Trascrivere nella propria agenda telefonica il numero della Guardia medica. Anche se visita a domicilio e medicine sono gratuite, è bene non abusare di questo servizio.

LO SPECIALISTA — Se si vuole la visita di uno specialista, occorre farsi rilasciare la richiesta dal medico di fiducia e poi recarsi in un qualsiasi ambulatorio delle ex mutue (dove lavoreranno gli specialisti convenzionati) o in ospedale. Non è necessaria la richiesta del medico di fiducia quando occorrono le prestazioni del dentista, dell'oculista (per la sola misurazione della vista), del ginecologo, e, ovviamente, del pediatra. La visita degli specialisti «convenzionati» è gratuita.

LA VISITA A DOMICILIO — E' gratuita, ma sottoposta ad alcune regole. Eccole: se la richiesta è fatta prima delle ore dieci, il medico «deve» effettuare la visita in giornata; se la richiesta è fatta dopo le ore dieci, il medico dovrà comunque visitare il paziente entro le ore dodici del giorno successivo. Inoltre: il medico di fiducia «è obbligato» ad effettuare la visita a domicilio anche di sabato se la richiesta è stata fatta entro le ore dieci e a completare le visite non effettuate il venerdì.

MEDICO «RILUTTANTE» — Se il medico è «riluttante» alle visite domiciliari, il cittadino ha diritto di ricusarlo «in ogni momento»: potrà scegliere un altro medico nell'elenco dei medici convenzionati. Dove? Presso la sua (futura) Unità sanitaria locale.

CASI URGENTI — Il medico di fiducia «deve» effettuare la visita richiesta con urgenza «nel più breve tempo possibile». Se il paziente accerta che il suo medico non è tempestivo, può revocargli la fiducia secondo la prassi descritta sopra.

IL MALATO ABUSA — Il medico può revocare la fiducia al paziente se si accorge di certi abusi (visita richiesta con urgenza che poi non si riveli urgente). Il medico, in questo caso invita il paziente a cercarsi un altro medico di fiducia. Il medico deve però motivare per iscritto i motivi della ricusazione.

INCIDENTI, CASI GRAVI — Quando l'urgenza è obiettiva, il paziente deve essere portato subito al più vicino ospedale generico o specialistico. Non occorre l'autorizzazione del medico di fiducia. Il paziente (o chi per esso) deve solo fornire le generalità. Il ricovero d'urgenza non costa nulla se avviene nella struttura sanitaria pubblica (ambulatori, ospedali) o nelle cliniche convenzionate con l'Unità sanitaria locale. In caso di ricovero in clinica privata non convenzionata, il paziente dovrà pagare di tasca propria. Il Servizio sanitario nazionale gli rimborserà le spese in base alle tariffe praticate con le cliniche convenzionate.

MEDICINE — Possono prescriverle solo il medico di fiducia (generico o pediatra) o gli specialisti che opereranno all'interno dell'Unità sanitaria locale. Per determinate specialità resta in vigore il ticket: 200 lire per ogni confezione fino a mille lire; 400 lire per i medicinali fino a tremila lire; 600 lire per ogni confezione sopra le tremila lire.

IN FARMACIA — Se la ricetta è presentata in farmacia fuori dell'orario normale, il farmacista può chiedere che gli sia corrisposto un «diritto addizionale»: a meno che sulla ricetta non sia annotata l'urgenza.

AMMALARSI ALL'ESTERO — Chi si trova all'estero per motivi di lavoro ha diritto all'assistenza secondo il sistema sanitario vigente nel paese dove svolge l'attività. Chi si è recato in un paese della Cee (Comunità economica europea) per motivi turistici ha diritto alla stessa assistenza medica garantita ai cittadini di quel paese; il cittadino italiano deve però dimostrare («libretto sanitario alla mano») il suo diritto all'assistenza sanitaria. Riscontrando un'assistenza inferiore a quella erogata in Italia, il lavoratore all'estero potrà rivolgersi ai centri sanitari che ritiene più adeguati: lo Stato italiano dovrà rimborsare le spese.

AMMALARSI IN UN'ALTRA CITTA' ITALIANA — Occorrerà rivolgersi ad un medico iscritto negli elenchi delle Saub locali. Le direzioni degli alberghi dovrebbero essere in grado di fornire le indicazioni necessarie.